



คู่มือการใช้งาน โปรแกรม HOSxPXE

ระบบงานบัญชี 1

โรงพยาบาลสิรินธร
จังหวัดอุบลราชธานี

บริษัท บางกอก เมดิคอล ซอฟต์แวร์ จำกัด



คู่มือการใช้งานระบบงานบัญชี 1 กลุ่มประชากรทุกกลุ่มอายุ

การเข้าใช้งานระบบงานบัญชี 1

เลือกเมนู PCU >> Account 1

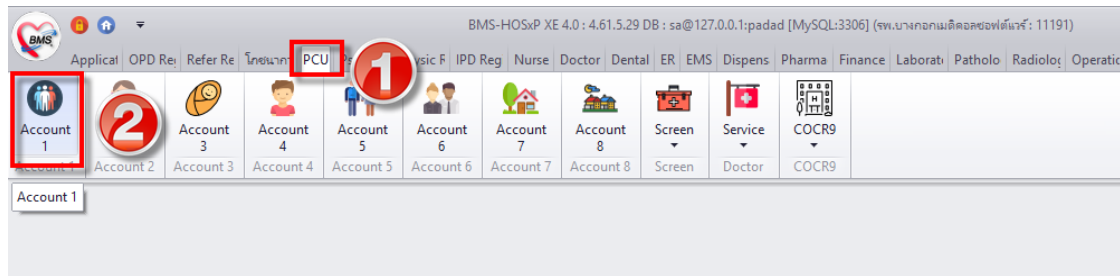

แสดงการเข้าใช้งานระบบงานบัญชี 1

ในระบบงานบัญชี 1 จะประกอบไปด้วยข้อมูลของประชากรทุกกลุ่มอายุ ทั้งในเขตรับผิดชอบและนอกเขตรับผิดชอบ โดยข้อมูลของประชากรนอกเขตรับผิดชอบถูกเก็บไว้ในบ้านที่ขึ้นทะเบียนไว้ในหมู่ 0 และหมู่บ้าน 0 ซึ่งก่อนที่จะใช้งานข้อมูลในบัญชีอื่น ต้องบันทึกข้อมูลประชากรในเขตรับผิดชอบให้ครบถ้วนเสียก่อน เนื่องจากในระบบบัญชีอื่นๆ ต่างก็จำเป็นต้องให้ข้อมูลอ้างอิงจากระบบงานบัญชี 1 ทั้งสิ้น

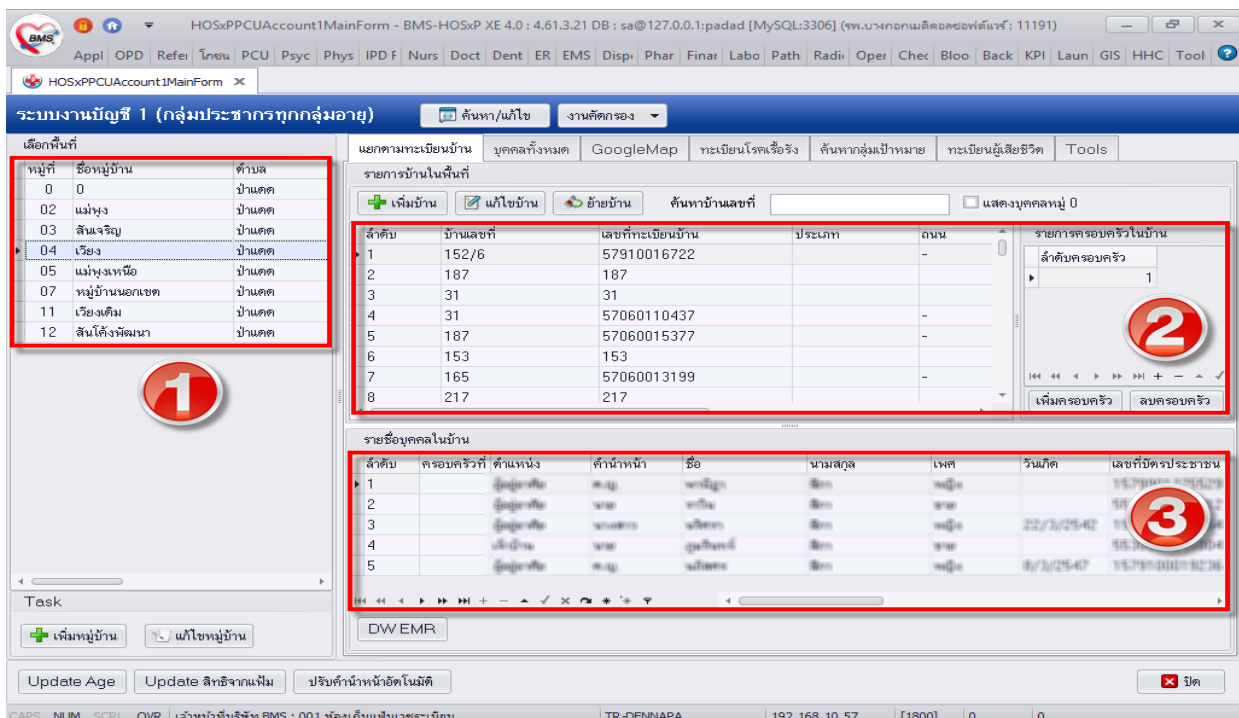

แสดงหน้าจอทะเบียนระบบงานบัญชี 1



1.การเพิ่มหมู่บ้าน คลิกที่ปุ่ม เพิ่มหมู่บ้าน ทางด้านล่างซ้าย เพื่อทำการเพิ่มหมู่บ้าน จะปรากฏหน้าต่างข้อมูลหมู่บ้าน ให้กรอกรายละเอียดหมู่บ้าน , ชื่อหมู่บ้าน , ที่อยู่ สำหรับช่องที่อยู่ หากว่าต้องการให้แสดงทั้งหมดให้กดที่ปุ่ม All แต่หากต้องการให้แสดงแค่ตำบลเดียวกันให้กดที่ปุ่ม ตำบลเดียวกัน ข้อมูลจะแสดงแค่ตำบลเดียวกันออกมา หากต้องการใส่ Latitude กับ Longitude สามารถกดปุ่ม Map เพื่อให้ระบุตำแหน่ง ได้จากแผนที่แบบ Google map (แต่ต้องทำการเชื่อมต่อ internet) แล้วสามารถเลือกปักธงตามที่อยู่ ซึ่งระบบจะแสดงหมายเลข Latitude กับ Longitude ให้ จากนั้นระบบจะแสดงรูปในส่วนของ Map ตามที่เลือกจาก Google map

หากต้องการกำหนดเจ้าหน้าที่สาธารณสุขประจำบ้าน สำหรับหมู่บ้านที่สร้างขึ้น ก็สามารถเลือกชื่อ ซึ่งชื่อนี้ต้องไปตั้งค่าที่ System setting ให้เป็นเจ้าหน้าที่ และหากต้องการให้ แสดงชื่อเจ้าหน้าที่นี้ในบ้านทุกหลังให้กดที่ Update บ้านทุกหลัง หากไม่ต้องการทุกหลังสามารถไปที่บ้านแล้วเลือกทีละหลังได้

แสดงหน้าจอข้อมูลหมู่บ้าน



2. การเพิ่มบ้าน คลิกเลือกรายการชื่อหมู่บ้านที่ต้องการเพิ่มบ้านเข้าไปก่อนแล้วจึงคลิกที่ปุ่ม เพิ่มบ้านจะปรากฏหน้าจอข้อมูลทะเบียนบ้าน ในหน้าจอนี้ จะแบ่งข้อมูลเป็นสองส่วนหลักๆ ส่วนแรกช่องรายละเอียดทางด้านบนในใส่บ้านเลขที่ และรายละเอียดอื่นๆ ที่เกี่ยวกับบ้าน และส่วนที่สองแบ่งข้อมูลเป็น 10 แถบ คือ บุคคลในบ้าน, ข้อมูลสำรวจ, แผนที่, รูปบ้าน, รูปบุคคลในบ้าน, อสม.ประจำบ้าน, พี่ชุมชนไพร, ภาวะชนเก็บน้ำ, สัตว์เลี้ยง, การประสมภัยธรรมชาติ ดังภาพ

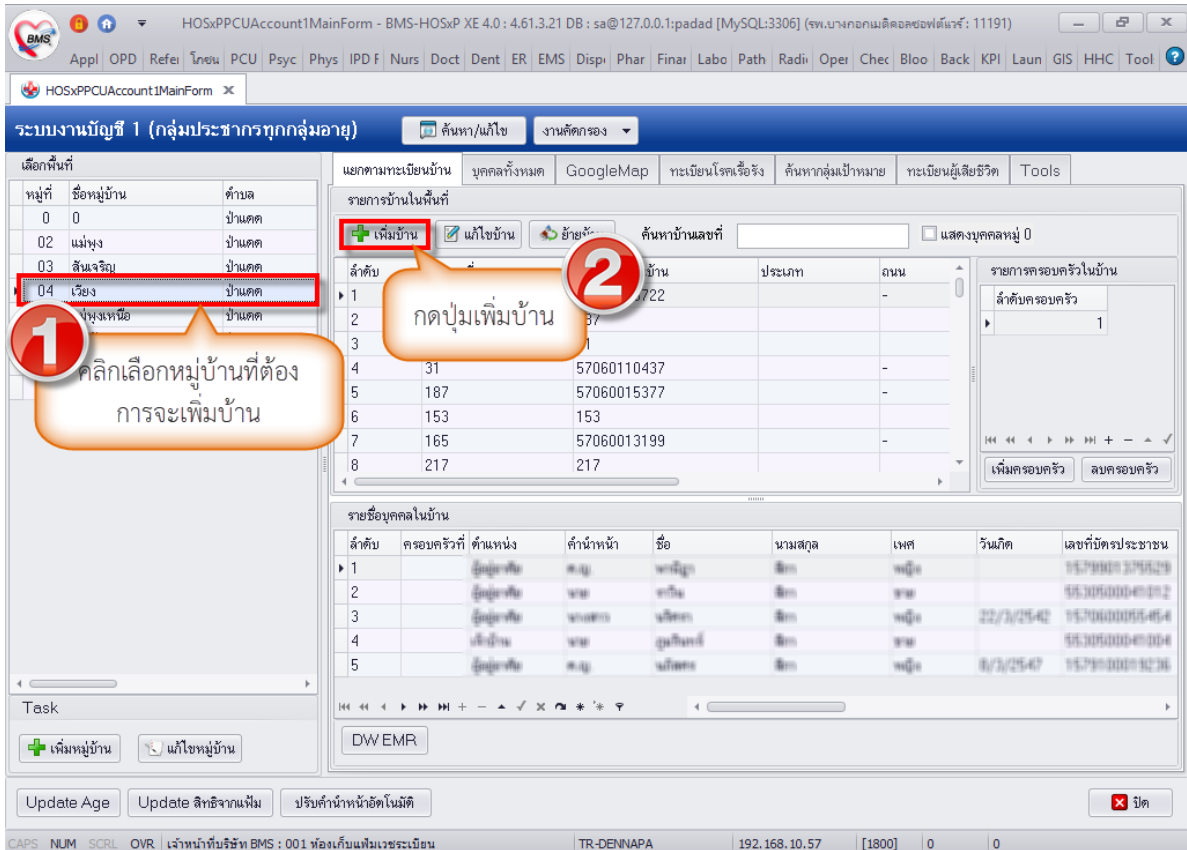

แสดงหน้าจอการเพิ่มบ้าน

หลังจากคลิกปุ่ม “เพิ่มบ้าน” จะแสดงหน้าจอให้กรอกข้อมูลบ้าน ดังภาพ

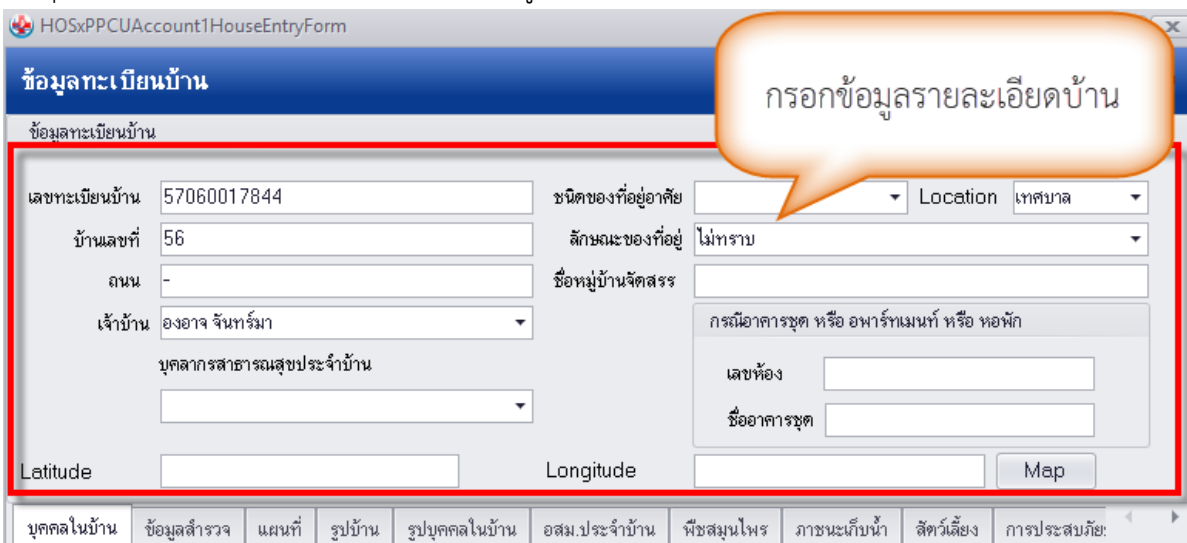

แสดงหน้าจอข้อมูลบ้าน



3. การเพิ่มบุคคลในบ้าน คลิกที่ปุ่ม “เพิ่มบุคคลในบ้าน” เพื่อทำการเพิ่มข้อมูลบุคคลในบ้านหลังนี้

The screenshot shows a web application window titled 'HOSxPPCUAccount1HouseEntryForm'. The main heading is 'ข้อมูลทะเบียนบ้าน' with the number '1710' on the right. Below the heading is a form for household registration information, including fields for house number, street name, and owner name. A callout bubble with the text 'กดปุ่มเพิ่มบุคคลในบ้าน' points to a red-bordered button labeled 'เพิ่มบุคคลในบ้าน' in the bottom toolbar. Other buttons in the toolbar include 'แก้ไขบุคคลในบ้าน' and 'ย้ายบุคคลเข้าบ้าน'. Below the toolbar is a table with columns for 'ลำดับ', 'คำนำหน้า', 'ชื่อ', 'นามสกุล', 'เพศ', 'วันเกิด', 'เลขที่บัตรประชาชน', 'สัญชาติ', and 'สิทธิ'. The table is currently empty. At the bottom of the window are buttons for 'ลบบ้าน', 'บันทึก', and 'ปิด'.

แสดงหน้าจอเพิ่มบุคคลในบ้าน

จะปรากฏหน้าจอ ให้กรอกรายละเอียดการลงทะเบียนประชากรหรือสามารถนำเข้าข้อมูลจาก patient ได้หากมีประวัติมารับบริการอยู่ในฐานข้อมูลโรงพยาบาลโดยกดปุ่ม “นำข้อมูลมาจาก patient” ระบบจะแสดงหน้าจอให้ค้นหาข้อมูลชื่อผู้ป่วยเพื่อนำเข้าข้อมูลมาจาก patient ได้



แสดงหน้าจอข้อมูลบุคคล

3.1 แลปโรคประจำตัว การกรอกข้อมูลในแลปโรคประจำตัวเมื่อผู้ป่วยมาตรวจรักษาแล้วเกิดพบโรคประจำตัวของผู้ป่วย โดยคลิกที่ปุ่ม “เพิ่ม” ให้กรอกข้อมูลโรคประจำตัวของผู้ป่วย แล้วคลิกที่ปุ่ม “บันทึก”

แสดงหน้าจอการเพิ่มโรคประจำตัว



จะปรากฏหน้าจอให้กรอกข้อมูลโรคประจำตัวของผู้ป่วย แล้วคลิกที่ปุ่ม “บันทึก”

ข้อมูลโรคเรื้อรัง

คลินิก: เมหาวาน (E 10 - E 14.9) | วันที่ลงทะเบียน: 3/4/2561 | วันที่วินิจฉัย: 2/4/2560

สถานะ: ยังรักษาอยู่

วินิจฉัยครั้งแรกที่: 12069 | 12069: โรงพยาบาลสินธุเวช

ICD10: U741 | ค้นหา | ปีที่เริ่มเป็น: 2560 | จำหน่าย วันที่จำหน่าย:

โรคอื่นๆ - เมหาวาน

หมายเหตุ

ปุ่ม: ลบ | บันทึก | ปิด

แสดงหน้าจอให้กรอกรายละเอียดโรคประจำตัว

3.2 แถบพฤติกรรมสุขภาพ กรอกผลการสำรวจสุขภาพของประชากร คนที่ทำการสำรวจมาเพื่อตรวจสอบความเสี่ยงต่อการทำให้สุขภาพของประชากรทรุดโทรมบ้าง

ข้อมูลบุคคล 4716 | 56 หมู่ 02 ต.ป่าแดด อ.ป่าแดด จ.เชียงราย | นำข้อมูลมาจาก patient | ย้ายบ้าน | Log

ลำดับ	ชื่อพฤติกรรม	ผลสำรวจ	แก้ไขครั้งสุดท้าย
1	การสูบบุหรี่	ไม่สูบ	
2	การดื่มแอลกอฮอล์	ดื่มหนักๆ ครั้ง	
3	การออกกำลังกาย	น้อยกว่า 3 วันต่อสัปดาห์	
4	การประคบอุบัติน้ำร้อน	เคย	
5	การดื่มเครื่องดื่มชูกำลัง	ไม่ดื่ม	
6	การใช้สารเสพติด	ไม่ใช้	
7	การโยยาค	ไม่เคยใช้	
8	การบริโภคอาหารรสหวานจัด	ปกติ	
9	การบริโภคอาหารรสเค็มจัด	ปกติ	

ปุ่ม: บันทึก | ปิด

แสดงหน้าจอข้อมูลพฤติกรรมสุขภาพ



3.3 แถบความพิการ เมื่อผู้ป่วยมาตรวจหรือทำการรักษาแล้วเมื่อพบเห็นหรือสอบถามผู้ป่วยแล้วผู้ป่วยเกิดพิการในด้านต่าง ๆ ก็จะมากรอกข้อมูลในแถบความพิการของผู้ป่วยนี้ และลงทะเบียนความพิการ ดังภาพ

แสดงหน้าจอข้อมูลความพิการ

เมื่อคลิกที่ปุ่ม “ลงทะเบียนความพิการ(Z)” ดังภาพ แล้วจะปรากฏหน้าจอให้กรอกข้อมูลความพิการ

แสดงหน้าจอให้กรอกรายละเอียดข้อมูลของความพิการ



หลังจากที่ทำการลงทะเบียนความพิการแล้ว ระบบจะแสดงข้อมูลการลงทะเบียนความพิการเพิ่มขึ้นมาด้านล่างของส่วนของผู้พิการ ในแถบความพิการและแสดงแถบการรับอุปกรณ์ฟื้นฟูขึ้นมาให้กรอกข้อมูลการรับอุปกรณ์ด้วย

ลำดับ	วันเริ่มพิการ	ความพิการ	ลักษณะความพิการ	อวัยวะ	ระดับความพิการ	สาเหตุ
1	31/5/2561	พิการด้านกรงองตั้ง	ความพิการทางกรงตั้ง	ตาขวา	ระดับที่ 1	ความพิการ

แสดงหน้าจอข้อมูลความพิการ(ต่อ)

3.4 แถบตำแหน่งในชุมชน กรอกข้อมูลในแถบตำแหน่งในชุมชนเมื่อทราบว่า ประชากรคนนี้มีตำแหน่งในชุมชน เช่น เป็นกำนันหรือเป็นผู้ใหญ่ โดยคลิกที่ปุ่ม “เพิ่ม” จะปรากฏหน้าจอให้กรอกข้อมูลตำแหน่งของประชากรคนนี้ ดังภาพ

แสดงหน้าจอแถบตำแหน่งในชุมชน



3.5 แถบข้อมูลบ้าน แสดงรายละเอียดข้อมูลบ้านของประชากรคนที่เลือก โดยข้อมูลนี้จะได้จากกรอกข้อมูลบ้านตอนที่ทำการเพิ่มบ้านในหมู่บ้านแล้ว

HOSSPPCUAccount1PersonEntryForm

ข้อมูลบุคคล 50674 48/2 หมู่ 07 ต.ป่าแดด อ.ป่าแดด จ.เชียงราย นำข้อมูลมาจาก patient ย้ายบ้าน Log

ข้อมูลบ้าน

เลขทะเบียนบ้าน 15245 ชนิดของที่อยู่อาศัย บ้าน Location เทศบาล

บ้านเลขที่ 48/2 ลักษณะของที่อยู่ บ้านเดี่ยว บ้านแฝด

ถนน ชื่อหมู่บ้านจัดสรร

เจ้าบ้าน ทรัพย์สิน

Latitude 15.411319377981 Longitude 101.129150390625 Map

บุคลากรสาธารณสุขประจำบ้าน

กรณีอาคารชุด หรือ อพาร์ทเมนท์ หรือ หอพัก

เลขห้อง

ชื่ออาคารชุด

แผนที่

ข้อมูลบ้าน

ลบรายการ บันทึก ปิด

แสดงหน้าจอแถบข้อมูลบ้าน

3.6 แถบเครือญาติ เมื่อทำการเพิ่มประชากรและกรอกข้อมูลในแถบข้อมูลบุคคลของบิดา, มารดา, คู่สมรส และบุตรครบทุกคนแล้ว ระบบจะดึงข้อมูลมาใส่ไว้ในแถบของเครือญาติให้โดยอัตโนมัติ

HOSSPPCUAccount1PersonEntryForm

ข้อมูลบุคคล 50674 48/2 หมู่ 07 ต.ป่าแดด อ.ป่าแดด จ.เชียงราย นำข้อมูลมาจาก patient ย้ายบ้าน Log

เครือญาติ

ความสัมพันธ์	ชื่อ	อายุ	โรคประจำตัว	เสียชีวิต
บิดา-มารดา				
แม่	น.ส. สุภัทสร ทดสอบระบบ	0		N
พ่อ	นายดิเนช ทดสอบระบบ	35		N

ตนเอง

ชื่อ	อายุ	โรคประจำตัว	เสียชีวิต
นายทดสอบ ระบบ	118		N

ลูก

ความสัมพันธ์	ชื่อ	อายุ	โรคประจำตัว	เสียชีวิต
<No data to display>				

ลบรายการ บันทึก ปิด

แสดงหน้าจอแถบเครือญาติ



3.7 แถบพัฒนาการ กรณีที่มีการบันทึกข้อมูลพัฒนาการของบุคคลในทะเบียนงานประชากรไว้ในแต่ละช่วงวัยจะเห็นข้อมูลพัฒนาการในหน้าจอข้อมูลบุคคลนี้ดังรูป

ข้อมูลบุคคล	ลำดับ	เดือน	พัฒนาการ	ผ่าน/ทำได้	ไม่ผ่าน / ทำไม่ได้	อายุ (เดือน)
โรคประจำตัว	1	0	มองเห็น สบาย	<input type="checkbox"/>	<input type="checkbox"/>	0
พฤติกรรมสุขภาพ	2	0	ตอบสนองต่อเสียงพูด, ทำเสียงในคอ	<input type="checkbox"/>	<input type="checkbox"/>	0
ความพิการ	3	2	สนใจและมองตามเสียง ทำเสียงอุทานได้ตอน	<input type="checkbox"/>	<input type="checkbox"/>	0
ตำแหน่งในชุมชน	4	2	มองตามสิ่งที่เคลื่อนไหว	<input type="checkbox"/>	<input type="checkbox"/>	0
ข้อมูลบ้าน	5	2	ยืนอยู่ในท่าคร่อม	<input type="checkbox"/>	<input type="checkbox"/>	0
เครื่องกีด	6	4	หันหน้าเสียง	<input type="checkbox"/>	<input type="checkbox"/>	0
ฝั่งเครื่องกีด	7	4	หัวเราะได้	<input type="checkbox"/>	<input type="checkbox"/>	0
ข้อมูลภาคใต้	8	4	ส่งเสียงอ้อแอ้ได้ตอน	<input type="checkbox"/>	<input type="checkbox"/>	0
ฝั่งเครื่องกีด	9	4	มองตามจากด้านหนึ่ง จนสุดอีกด้านหนึ่ง	<input type="checkbox"/>	<input type="checkbox"/>	0
ข้อมูลภาคใต้	10	4	ในท่าคว่ำใช้เข่ายัน ชูคอตั้ง 90 องศา	<input type="checkbox"/>	<input type="checkbox"/>	0
พัฒนาการ	11	6	แสดงอารมณ์ และ ทำทาง เช่น ตีใจ ชัดใจ	<input type="checkbox"/>	<input type="checkbox"/>	0
การรับวัคซีน	12	6	หันตามเสียงเรียกชื่อ	<input type="checkbox"/>	<input type="checkbox"/>	0
ภาวะโภชนาการ	13	6	ส่งเสียงสูงๆ ต่ำๆ	<input type="checkbox"/>	<input type="checkbox"/>	0
การศึกษา	14	6	คว้าของมือเดียวและเปลี่ยนมือของได้	<input type="checkbox"/>	<input type="checkbox"/>	0
การฝากครรภ์	15	8	ทำเสียงหยางค์เดียว เช่น จะ หม่า	<input type="checkbox"/>	<input type="checkbox"/>	0
การเสียชีวิต	16	8	มองตามของตก	<input type="checkbox"/>	<input type="checkbox"/>	0
การเยี่ยมบ้าน	17	8	นั่งทรงตัวได้อ่อน โดยไม่ต้องใช้มือยัน	<input type="checkbox"/>	<input type="checkbox"/>	0
Vaccine จากที่อื่น	18	10	เล่นขี้ขี้	<input type="checkbox"/>	<input type="checkbox"/>	0
	19	10	ใช้ท่าทางหรือการ ยื่นออกความต้องการ	<input type="checkbox"/>	<input type="checkbox"/>	0
	20	10	ใช้นิ้วและนิ้วหัวแม่มือเอียงของ	<input type="checkbox"/>	<input type="checkbox"/>	0
	21	10	เกาะฮันและเหนี่ยวตัว ลูกชิ้นยื่นจากท่างั้น	<input type="checkbox"/>	<input type="checkbox"/>	0
	22	12	เอียงแบบทำทาง	<input type="checkbox"/>	<input type="checkbox"/>	0
	23	12	เข้าในเสียงหัน และหยุดท่า	<input type="checkbox"/>	<input type="checkbox"/>	0
	24	12	ยืนเองได้ชั่วคราว หรือตั้งไข่	<input type="checkbox"/>	<input type="checkbox"/>	0
	25	15	ทำท่าก้มตัวอง่ายๆ	<input type="checkbox"/>	<input type="checkbox"/>	0
	26	15	พูดคำที่มีความหมาย ได้ 1-3 คำ	<input type="checkbox"/>	<input type="checkbox"/>	0

แสดงหน้าจอแถบพัฒนาการ

3.8 แถบการรับวัคซีน กรณีที่มีการบันทึกข้อมูลการรับวัคซีนของบุคคลในทะเบียนงานประชากรไว้ในแต่ละช่วงวัยจะเห็นข้อมูลประวัติการได้รับวัคซีนในหน้าจอข้อมูลบุคคลนี้ดังรูป

ข้อมูลบุคคล	ลำดับ	ชื่อ Vaccine	รหัส	วันที่ได้รับ
โรคประจำตัว	19	JE เข็มที่ 1	JE1	
พฤติกรรมสุขภาพ	20	JE เข็มที่ 2	JE2	
ความพิการ	21	JE เข็มที่ 3	JE3	
ตำแหน่งในชุมชน	22	DTP กระตุ้น เข็มที่ 2	DTP5	
ข้อมูลบ้าน	23	OPV กระตุ้น เข็มที่ 2	OPV5	
เครื่องกีด	24	วัคซีน dT เข็มที่ 1 (ปล.1)	dTs1	
ฝั่งเครื่องกีด	25	วัคซีน dT เข็มที่ 2 (ปล.1)	dTs2	
ข้อมูลภาคใต้	26	OPV ครั้งที่ 1 (ปล.1)	OPVs1	
ฝั่งเครื่องกีด	27	ฉีดวัคซีนบาดทะยักเข็มที่ 5	TTS/dT5	
ข้อมูลภาคใต้	28	วัคซีนหัด คางทูม หัดเยอรมัน	MMR2	
พัฒนาการ	29	OPV ครั้งที่ 2 (ปล.1)	OPVs2	
การรับวัคซีน	30	OPV ครั้งที่ 3 (ปล.2)	OPVs3	
ภาวะโภชนาการ	31	OPV ธรรมดา	OPVC	
การศึกษา	32	วัคซีน dT เข็มที่ 3 (ปล.2)	dTs3	
การฝากครรภ์	33	วัคซีน dT เข็มที่ 4 (ปล.6)	dTs4	
การเสียชีวิต	34	วัคซีนบาดทะยัก หนองครก เข็ม 1	dTANC 1	
การเยี่ยมบ้าน	35	วัคซีนบาดทะยัก หนองครก เข็ม 2	dTANC 2	
Vaccine จากที่อื่น	36	วัคซีนบาดทะยัก หนองครก เข็ม 3	dTANC 3	
	37	วัคซีนบาดทะยัก หนองครก เข็ม 4	dTANC 4	
	38	วัคซีนบาดทะยัก หนองครก เข็ม 5	dTANC 5	
	39	วัคซีนพิษสุนัขบ้า เข็ม 1	Rabies Vaccine 1	
	40	วัคซีนพิษสุนัขบ้า เข็ม 2	Rabies Vaccine 2	
	41	วัคซีนพิษสุนัขบ้า เข็ม 3	Rabies Vaccine 3	
	42	วัคซีนพิษสุนัขบ้า เข็ม 4	Rabies Vaccine 4	
	43	วัคซีนพิษสุนัขบ้า เข็ม 5	Rabies Vaccine 5	
	44	วัคซีนไข้หวัดใหญ่	Flu	

แสดงหน้าจอแถบการรับวัคซีน



3.9 แถบภาวะโภชนาการ แสดงข้อมูลภาวะโภชนาการของประชากรคนที่เลือกมาตรวจสอบข้อมูล โดยภาวะโภชนาการที่ได้ ระบบจะทำการประมวลผลตามที่เจ้าหน้าที่ได้ลงบันทึกข้อมูลเอาไว้ในแต่ละงานบัญชี

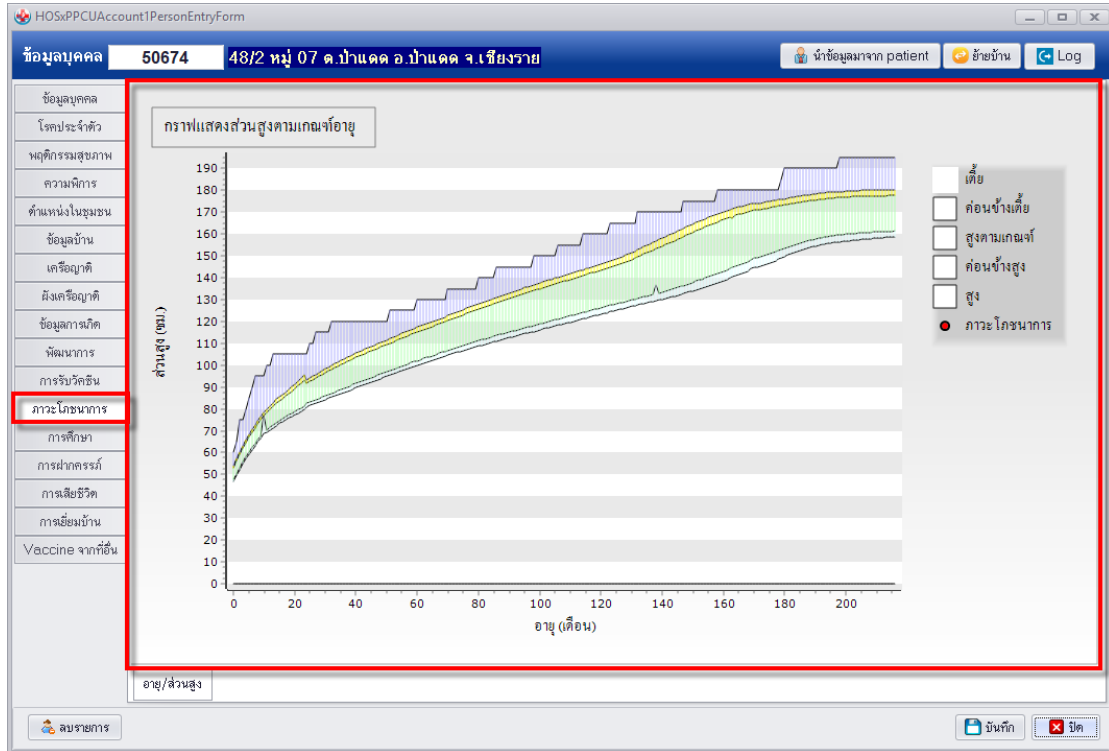

แสดงหน้าจอแถบภาวะโภชนาการ

3.10 แถบการฝากครรภ์ กรณีที่มีการบันทึกข้อมูลการฝากครรภ์ของบุคคลในทะเบียนงานฝากครรภ์บัญชี 2 เมื่อเปิดดูหน้าจอข้อมูลบุคคลจะเห็นประวัติการขึ้นทะเบียนดังรูป

ลำดับ	เลขที่ ANC	Service	ครรภ์ที่	Risk	LMP	EDC	วันคลอด	อายุครรภ์	% ตรวจก่อนคลอด	สถานะ	% ตรวจหลังคลอด	วันที่ลงทะเบียน
7	0	1			16/11/2560	23/8/2561			0	ยังไม่คลอด	0	31/5/2561

แสดงข้อมูลแถบการฝากครรภ์



3.11 แถบการเสียชีวิต สำหรับกรอกรายละเอียดข้อมูลการเสียชีวิตของประชากรคนทำการสำรวจข้อมูลมาได้

ข้อมูลบุคคล 45686 0 หมู่ 0 ต.ป่าแดด อ.ป่าแดด จ.เชียงราย

ข้อมูลการเสียชีวิต

วันที่เสียชีวิต เวลาเสียชีวิต สถานที่เสียชีวิต แหล่งข้อมูล

สาเหตุหลักการเสียชีวิต เลขที่เสียชีวิต

สาเหตุการเสียชีวิต

สาเหตุการตาย A รหัส ICD10 วันที่เริ่มเป็น

สาเหตุการตาย B รหัส ICD10 วันที่เริ่มเป็น

สาเหตุการตาย C รหัส ICD10 วันที่เริ่มเป็น

สาเหตุการตาย D รหัส ICD10 วันที่เริ่มเป็น

สาเหตุอื่นที่เกี่ยวข้อง รหัส ICD10

สถานะระหว่างการเสียชีวิต

ผู้ป่วยตั้งครมร์

เสียชีวิตระหว่างคลอดหรือหลังคลอดภายใน 42 วัน

หน่วยงาน

กรณิประชากรเสียชีวิตแล้วจะต้องมาทำการบันทึกข้อมูลเสียชีวิต

แสดงหน้าจอกรอกข้อมูลการเสียชีวิต

3.12 แถบการเยี่ยมบ้าน เมื่อออกไปทำการสำรวจแล้วสามารถนำข้อมูลการเยี่ยมบ้านกลับมากรอกข้อมูลในแถบได้ โดยให้คลิกที่ปุ่ม “เพิ่ม” เมื่อต้องการเพิ่มข้อมูลการเยี่ยมบ้าน หากต้องการแก้ไขข้อมูลการเยี่ยมให้คลิกที่ปุ่ม “แก้ไข”

ข้อมูลบุคคล 45686 0 หมู่ 0 ต.ป่าแดด อ.ป่าแดด จ.เชียงราย

ข้อมูลการเยี่ยมบ้าน

วันที่เยี่ยม 31/5/2561 เวลา 09:10:00 เจ้าหน้าที่ เจ้าหน้าที่กับบริษัท BMS

Vital sign

BW 44 Height 162 BPS 120 BPD 86 Pulse 80 RR 20

Temperature

การวินิจฉัย

Dx.1 z230 ... ความต้องการสร้างเสริมภูมิคุ้มกันต่อโรคติดเชื้อแบคทีเรียโคโรนาไวรัส - Neel

Dx.2 ...

ประเภทการเยี่ยม คัดตามแผนกคหับ

บันทึกการเยี่ยม การดูแลแบบผสมผสาน

อาการและอาการแสดง แนะนำการดูแลแบบผสม

การพยาบาล จัดแผน

การให้คำแนะนำ

วันที่กลับไป 7/6/2561 การประเมินผล

บันทึก

แสดงหน้าจอประวัติการเยี่ยมบ้าน



3.13 Vaccine จากที่อื่น กรณีที่บุคคลในบัญชี 1 เคยมีประวัติการรับวัคซีนจากที่อื่นมา และต้องการเก็บประวัติการรับวัคซีนเพื่อความปลอดภัยการรับวัคซีนให้ทำการบันทึกข้อมูลการรับวัคซีนจากที่อื่นในหน้าจอดังรูป

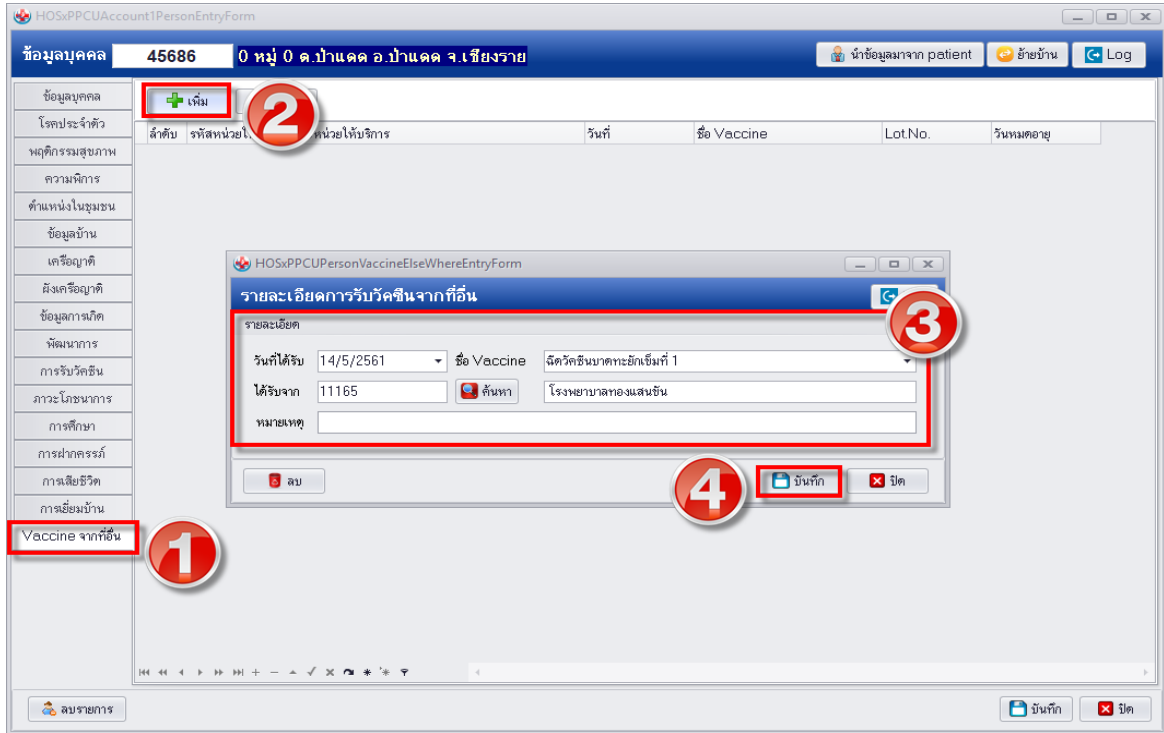

แสดงหน้าจอบันทึกข้อมูลการรับวัคซีนจากที่อื่น

3.14 PP Special กรณีออกหน่วยไปเยี่ยมชุมชนสามารถบันทึกข้อมูลงานส่งเสริมได้ที่เมนูนี้เพื่อบันทึกการเยี่ยมตามหัวข้อการเยี่ยมเพื่อส่งออกเพิ่ม PP Special ดังรูป

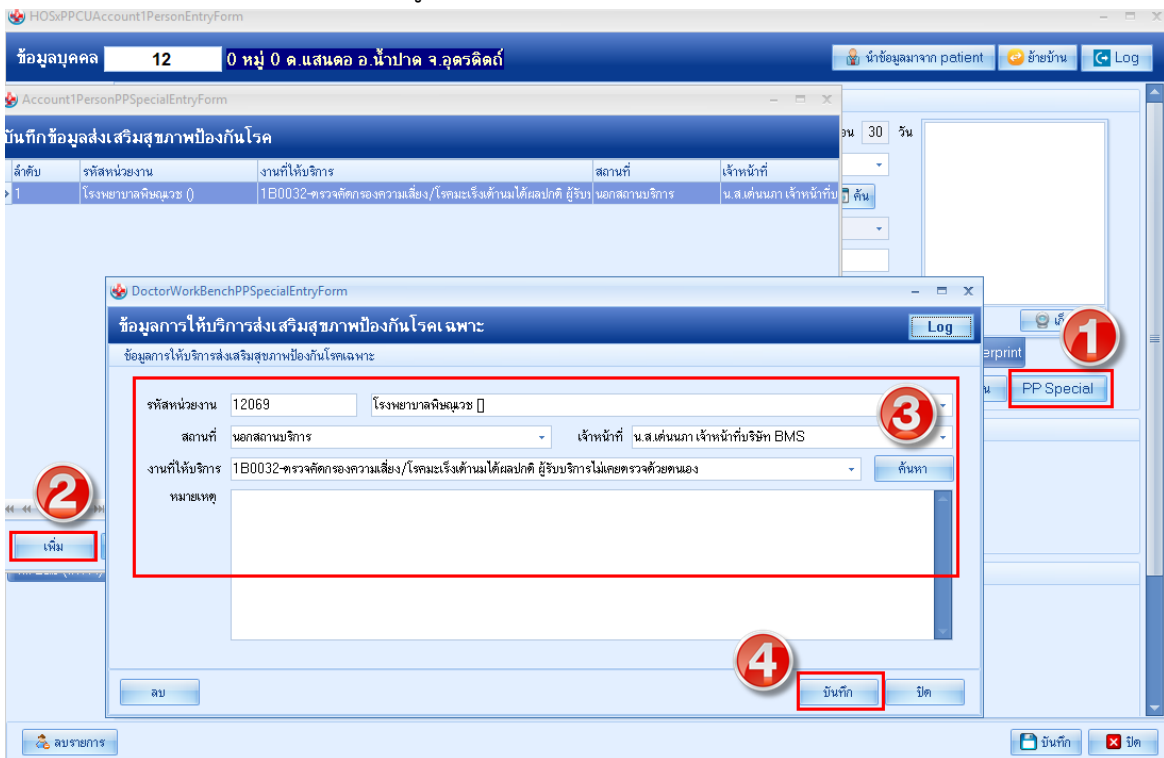



4.การย้ายบุคคลเข้าบ้าน จะต้องเลือกบ้านเลขที่ ที่ต้องการย้ายคนเข้าบ้านก่อนคลิกที่ปุ่ม “ย้ายบุคคลเข้าบ้าน” เพื่อเลือกบุคคลที่ต้องการย้าย

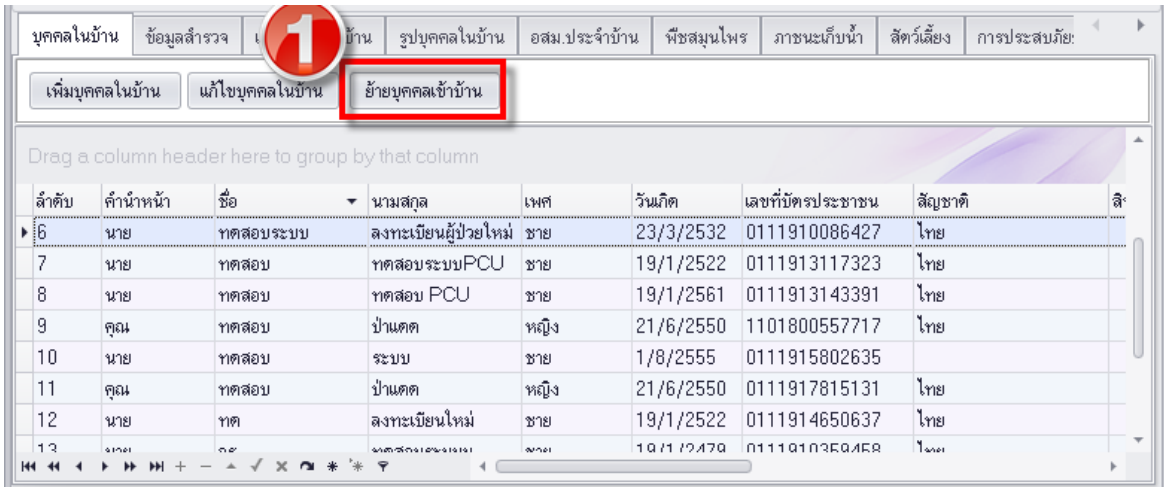

แสดงหน้าจอข้อมูลบ้านก่อนย้ายบุคคลเข้าบ้าน

จะปรากฏหน้าต่างค้นหาบุคคล โดยค้นหาได้จาก ชื่อ นามสกุล รหัสบัตรประจำตัวประชาชน หมายเลข HN และหมายเลขบุคคลที่ได้จากการลงทะเบียนบัญชี 1 นอกจากนี้ ทางด้านล่าง สามารถกำหนดเงื่อนไขในการค้นหา โดยระบุเพศ และช่วงอายุของประชากรที่ต้องการค้นหา เมื่อได้ชื่อของบุคคลที่ต้องการย้ายเข้าบ้านแล้ว คลิกที่ปุ่ม “ตกลง” บุคคลที่เลือกก็จะถูกย้ายเข้ามาที่บ้านหลังนี้

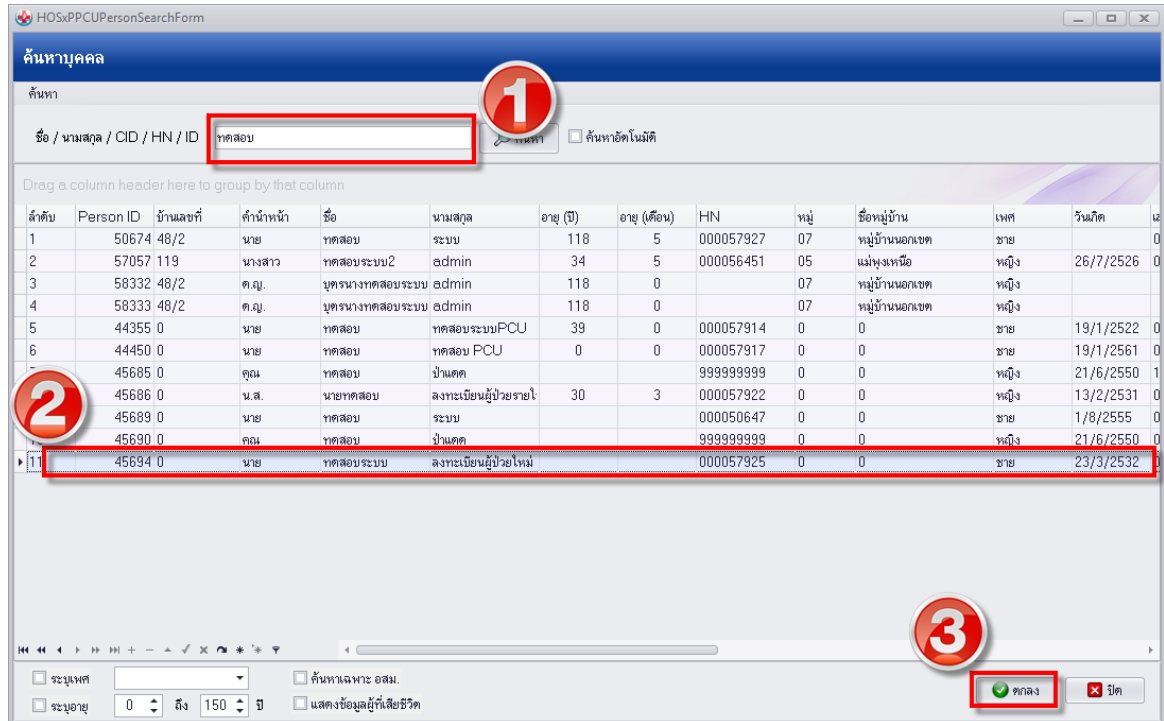

แสดงหน้าจอสำหรับค้นหาบุคคลที่ต้องการย้าย



Drag a column header here to group by that column

ลำดับ	ตำแหน่ง	ชื่อ	นามสกุล	เลขที่บัตรประชาชน	สัญชาติ
1	น.ส.	สุวิมล	ทตสอบ	61 0111913656950	ไทย
2	นาย	สินเอก	ทตสอบ	26 0111910519706	ไทย
3	นาง	วิภา	ทตสอบ	2526 0111915785838	ไทย
4	นาย	ประวิทย์	ทตสอบระบบ	ชาย 19/1/2523 0111913761907	ไทย
5	น.ส.	นายทตสอบ	ลงทะเบียนผู้ป่วยรายใหม่	หญิง 13/2/2531 0111912658592	ไทย
6	นาย	ทตสอบระบบ	ลงทะเบียนผู้ป่วยใหม่	ชาย 23/3/2532 0111910086427	ไทย
7	นาย	ทตสอบ	ทตสอบระบบPCU	ชาย 19/1/2522 0111913117323	ไทย
8	นาง	ทตสอบ	ทตสอบ PCU	หญิง 19/1/2522 0111913117323	ไทย

แสดงหน้าจอข้อมูลบ้านก่อนหลังบุคคลเข้าบ้าน

5.ข้อมูลสำรวจบ้าน คลิกแถบ “ข้อมูลสำรวจ” จะแสดงข้อมูลการสำรวจและผลการสำรวจบ้านทุกครั้งที่เคยทำการสำรวจเอาไว้ เมื่อต้องเพิ่มการสำรวจใหม่ ให้คลิกที่ปุ่ม “เพิ่ม” หากต้องการแก้ไขข้อมูลการสำรวจ ให้เลือกรายการที่ต้องการทำการแก้ไขแล้วคลิกที่ปุ่ม “แก้ไข”

ข้อมูลทะเบียนบ้าน 412

ข้อมูลทะเบียนบ้าน

เลขทะเบียนบ้าน: 1640600109804
 บ้านเลขที่: 48/2
 ถนน:
 เจ้าของบ้าน:
 บุคลากรสาธารณสุขประจำบ้าน:
 Latitude:
 Longitude:
 Map

ชนิดของที่อยู่อาศัย: บ้าน Location: เทศบาล
 ลักษณะของที่อยู่: บ้านเดี่ยว บ้านแฝด

ชื่อหมู่บ้านจัดสรร:
 กรณีอาคารชุด หรือ อพาร์ทเมนท์ หรือ หอพัก
 เลขห้อง:
 ชื่ออาคารชุด:
 Map

บุคคลในบ้าน ข้อมูลสำรวจ แผนที่ รูปบ้าน รูปบุคคลในบ้าน อสม.ประจำบ้าน พี่ชมคุณโพธิ์ ภาพขณะเก็บน้ำ สัตว์เลี้ยง การประสมภัย:

เพิ่ม แก้ไข

ลำดับ	วันที่สำรวจ	รายละเอียด	เจ้าหน้าที่	วันที่ปรับปรุงข้อมูล
1	31/5/2561	คืนน้ำจาก, สรุบบ้านมีน้ำดื่มสะอาดพอเพียงตลอดปี, การมีลิ้มใช้โน้ตริว เรือน, สรุปรายการ/สามารถไว้ลิ้มได้ถูกต้อง, บ้านคงทน, บ้านสะอาด, พบหนู, พบแมลงสาบ, พบแมลงวัน, สรุบบ้านมีการควบคุมสัตว์แมลงนำโรค, มีการบริโภคเกลือไอโอดีน, มีการเลี้ยงสัตว์, มีการกำจัดมูลสัตว์	เจ้าหน้าที่บริษัท BMS	31/5/2561 16:58:52

กรณีมีการบันทึกข้อมูลการสำรวจบ้านจะแสดงประวัติการสำรวจ

แสดงหน้าผลการสำรวจบ้าน



จากนั้นจะปรากฏหน้าจอให้กรอกข้อมูลการสำรวจตามที่ได้ทำการสำรวจมาจนครบแล้วคลิกปุ่ม “บันทึก” ดังภาพ
 เมื่อกรอกข้อมูลการสำรวจบ้านที่บัญชี 1 แล้ว ระบบจะทำการบันทึกข้อมูลไปยังงานบัญชี 7 ด้วย

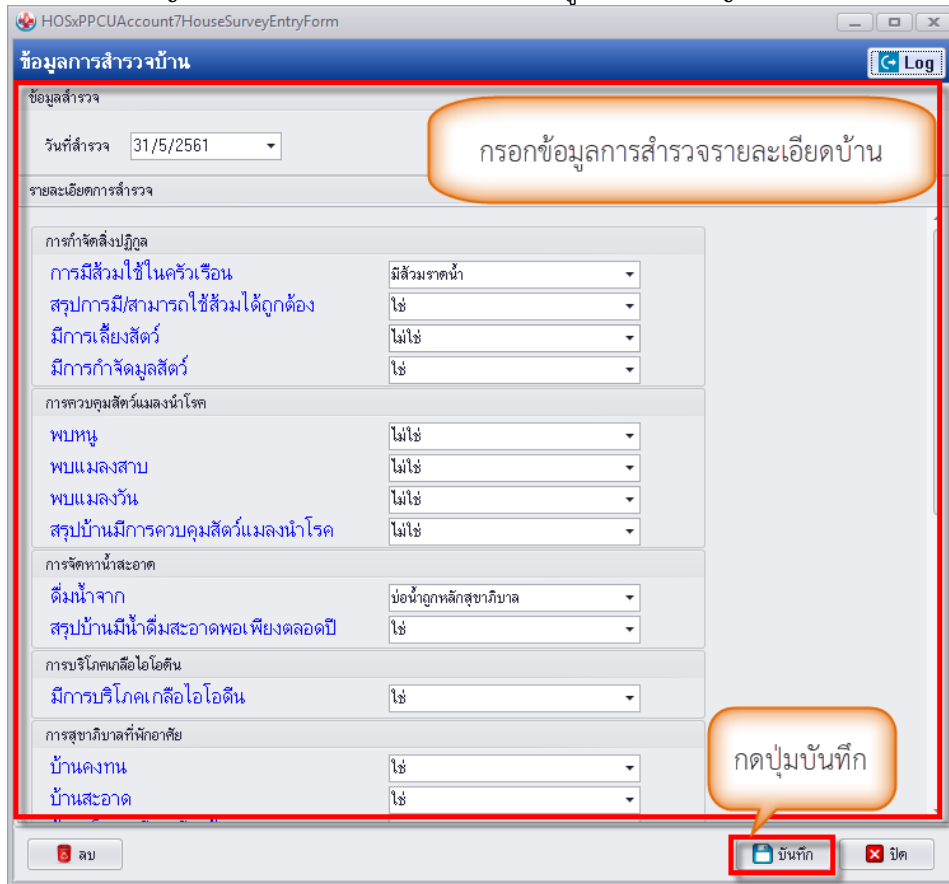

แสดงหน้าจอบันทึกข้อมูลการสำรวจบ้าน

6.การย้ายบ้าน เป็นการย้ายบ้านไปอยู่หมู่บ้านอื่นๆ โดยบุคคลที่อยู่ในบ้านที่เลือกทั้งหมดจะถูกย้ายตามไปด้วย วิธีการย้ายบ้าน
 คือ ให้คลิกที่หมู่บ้านที่มีบ้านที่ต้องการย้ายออกจากหมู่บ้าน แล้วคลิกที่บ้านเลขที่ที่ต้องการย้ายในหมู่บ้านนั้น จากนั้นคลิกปุ่ม
 “ย้ายบ้าน” จะมี pop up ให้คลิกเลือก “OK” เพื่อยืนยันการกำหนดค่า

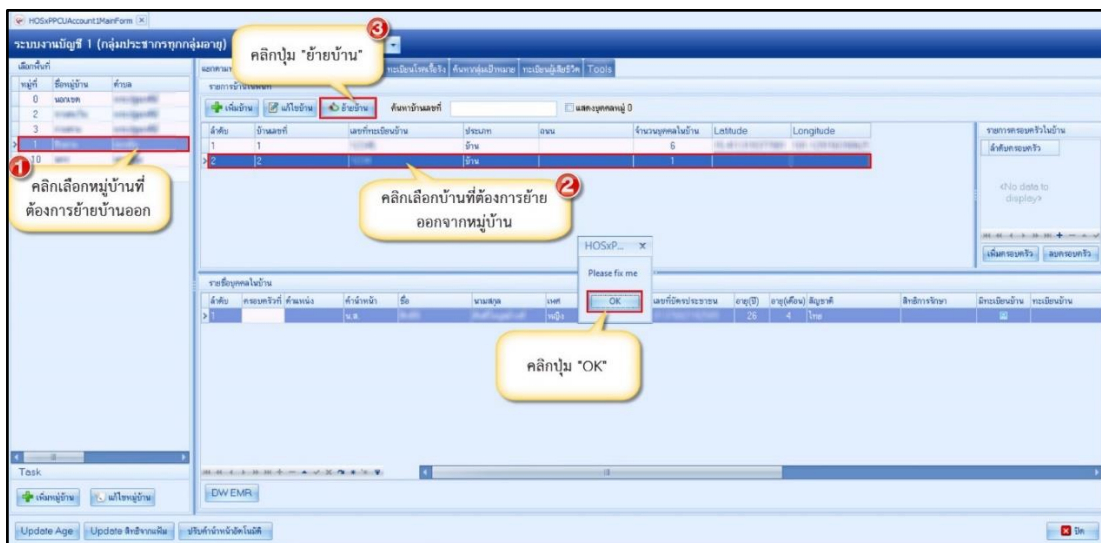

แสดงหน้าจอการย้ายบ้าน

จะปรากฏหน้ารายชื่อหมู่บ้านมาให้เลือกหมู่บ้านที่ต้องการย้ายบ้านเข้า แล้วคลิกปุ่ม “ตกลง” เมื่อระบบทำการย้ายบ้านให้เสร็จแล้วจะมี pop up ให้คลิกเลือก “OK” เพื่อยืนยันการบันทึกข้อมูลเสร็จเรียบร้อยแล้ว

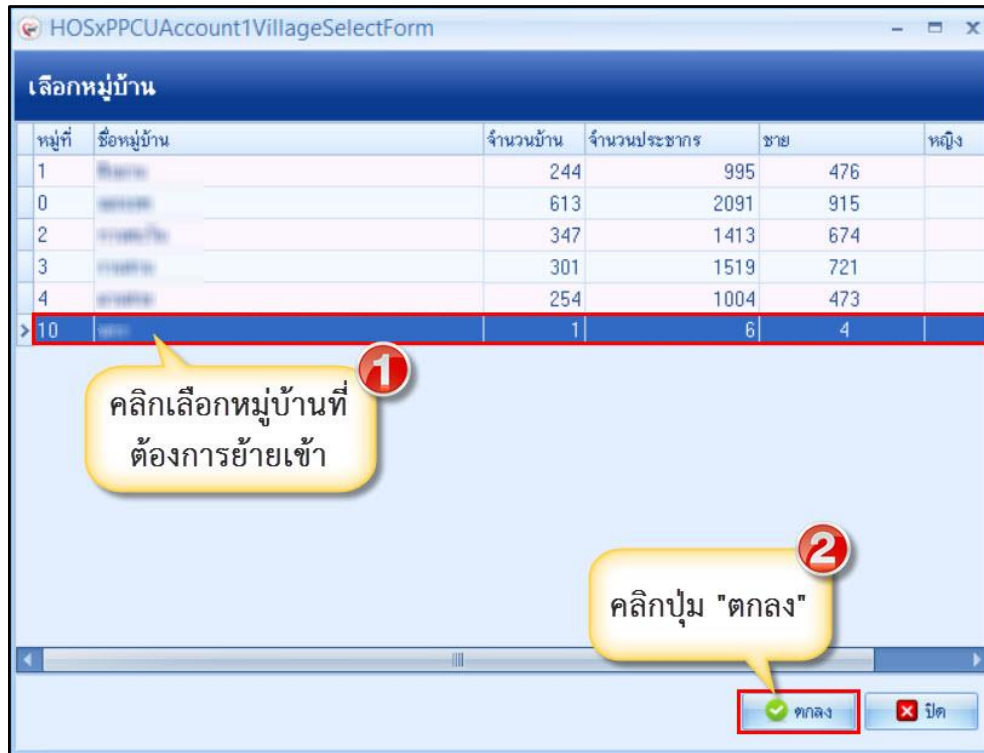

แสดงหน้าจอให้เลือกหมู่บ้าน

7. การเพิ่มครอบครัวในบ้าน จะใช้ในกรณีที่บ้านหลังนั้นอาศัยกันอยู่หลายๆ ครอบครัว เช่น ลูกชายแต่งงานมีลูกแต่ยังอาศัยอยู่กับพ่อแม่ในบ้านเดียวกัน เพราะฉะนั้นเรียกว่าบุคคลในบ้านนี้มีอยู่ด้วยกันสองครอบครัว คือ ครอบครัวของพ่อและแม่ และครอบครัวของลูกชาย เพราะฉะนั้นจึงต้องเพิ่มครอบครัวเป็นสองครอบครัว โดยคลิกที่ปุ่ม “เพิ่มครอบครัว”

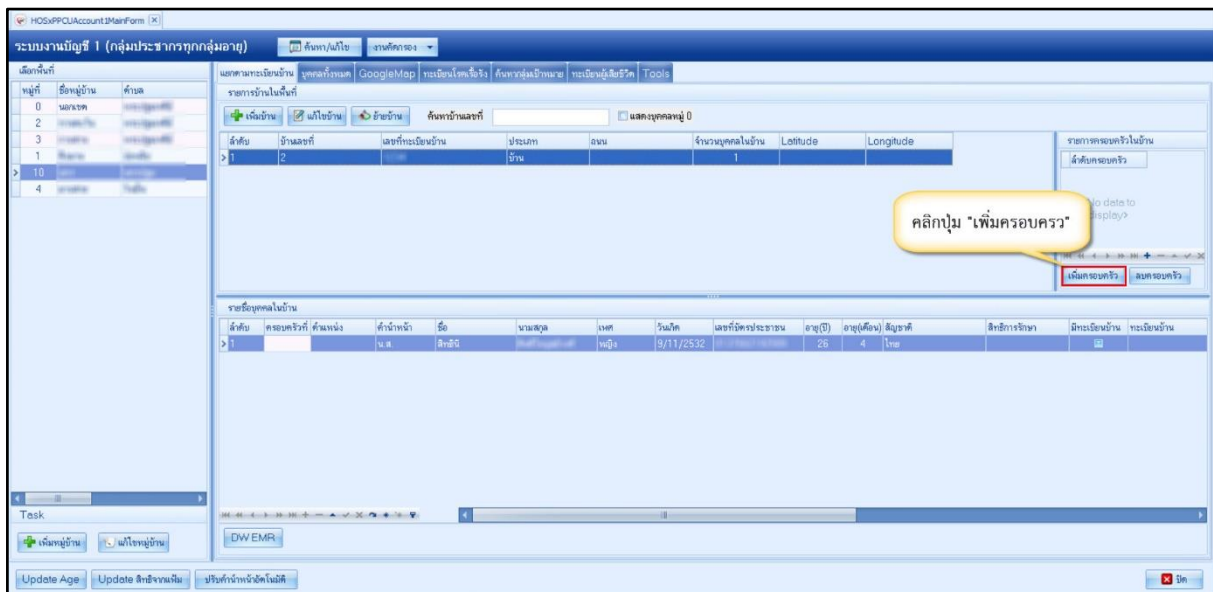

แสดงหน้าจอการเพิ่มลำดับครอบครัว



เมื่อได้ทำการเพิ่มรายการครอบครัวแล้ว จะสามารถลำดับของครอบครัวให้แต่ละครอบครัวได้ ดังภาพ

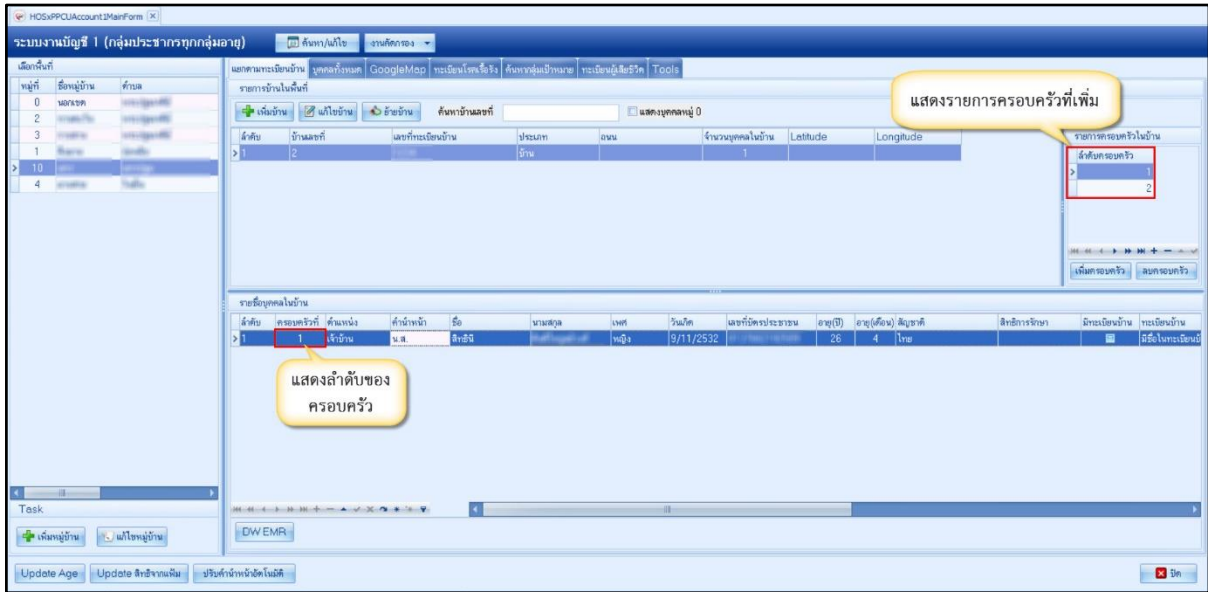

แสดงการเพิ่มลำดับครอบครัว