

คู่มือการใช้งาน โปรแกรม HOSxPXE
ระบบงานบัญชี 2

โรงพยาบาลสิรินธร
จังหวัดอุบลราชธานี

บริษัท บางกอก เมดิคอล ซอฟต์แวร์ จำกัด

คู่มือการใช้งานส่งเสริมสุขภาพ บัญชี 2 การหญิงตั้งครรภ์และหญิงหลังคลอด 6 สัปดาห์

เมนูที่ใช้ PCU >> Account2

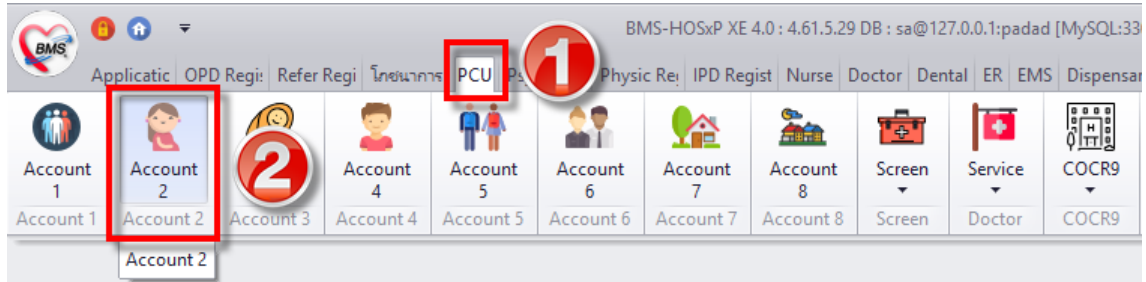

การลงทะเบียนหญิงตั้งครรภ์

1.คลิกที่ปุ่มลงทะเบียนใหม่

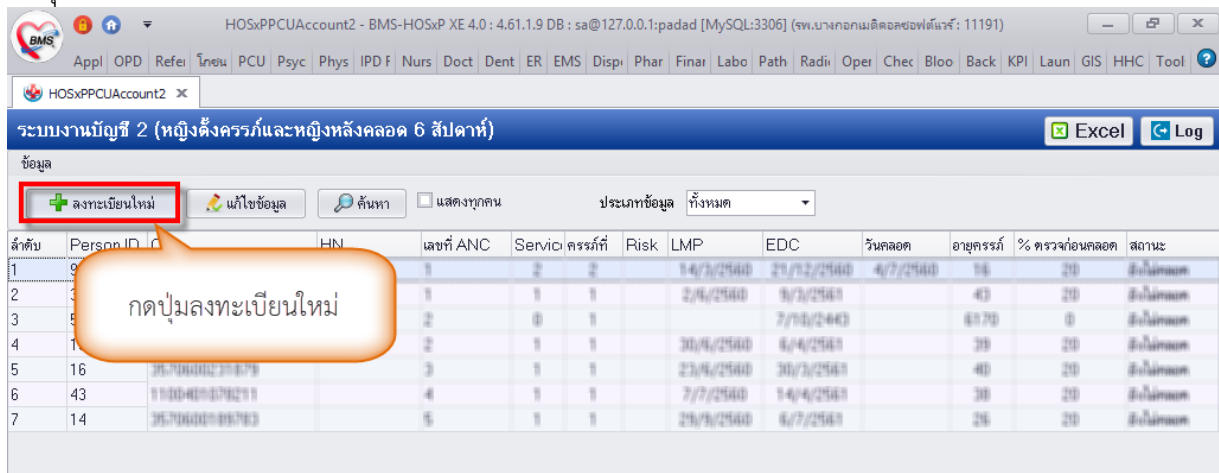

2.แสดงหน้าจอข้อมูลการฝากครรภ์/คลอดบุตร/เยี่ยมหลังคลอด ที่แถบฝากครรภ์ จะเข้าสู่หน้าจอข้อมูลหญิงตั้งครรภ์ (ดังรูป)

ในแถบ “การฝากครรภ์” ให้กรอกข้อมูลในช่องต่าง ๆ ดังนี้

- วันที่ลงทะเบียนฝากครรภ์ ผู้รับฝากครรภ์
- ตรง เลขที่ฝากครรภ์ ให้กด **ออกใหม่**
- ใส่ ครรภ์ที่
- ในการฝากครรภ์ ให้เลือก **สถานะปัจจุบัน** เป็น “ยังไม่คลอด”
- หากมีการระบุอายุครรภ์จากการ Ultrasound ให้กด **Calc** เพื่อระบุอายุครรภ์ แล้วระบบจะทำการคำนวณ LMP และ EDC มาให้ แต่ถ้าไม่ทราบอายุครรภ์ สามารถเลือกวันที่เองได้
- การเจาะเลือด ให้บันทึกผลการตรวจ THALASSAEMIA และอื่นๆ ทั้งของภรรยาและสามี

HOSxPPCUAccount2EntryForm

ข้อมูลการฝากครรภ์ / คลอดบุตร / เยี่ยมหลังคลอด

ข้อมูลบุคคล
 คำนามหน้า นาง ชื่อ นางสาว นามสกุล นามสกุล อายุ 18 ปี 3 เดือน 4 วัน
 เพศ หญิง เลขที่ประจำตัวประชาชน 3-740804083233 วันเกิด หมู่เลือด ไม่ใส
 บ้านเลขที่ 0 ถนน หมู่ที่ 07 ชื่อหมู่บ้าน หมู่บ้านนอกเขต
 ที่อยู่ ต.ป่าแดด อ.ป่าแดด จ.เชียงใหม่ เสียชีวิต ข้อมูลบุคคล

การฝากครรภ์
 วันตั้งทะเบียนฝากครรภ์ 12/1/2561 ผู้รับฝากครรภ์ เจ้าหน้าที่บริษัท BMS เลขที่ฝากครรภ์ 2 ออกใหม่ ครรภ์ที่ 1
 สถานะปัจจุบัน ยังไม่คลอด LMP 30/6/2560 Calc. EDC 6/4/2561
 พบแพทย์ครั้งแรก วันที่จำหน่าย LMP จาก U/S ได้รับ TT ครบชุดแล้ว

ภาวะเสี่ยง
 ผล Ultrasound
 อายุครรภ์ตอนจะคลอด 12 สัปดาห์ วันที่คัดกรอง วันที่ยืนยันผล วันที่วินิจฉัยทารก
 ทารกในครรภ์เป็นโรค Thalassemia วันที่แพทย์ทำหัตถการครั้งสุดท้าย VC Result
 กรรยา
 ผลการตรวจ ปกติ ผล OF ปกติ DCIP ปกติ ประเภทความเสี่ยง
 Hb Typing ปกติ Alpha 1 ปกติ ที่นี้
 สามี
 ผลการตรวจ ปกติ ผล OF ปกติ DCIP ปกติ ประเภทความเสี่ยง

จำหน่ายผู้ป่วยออก ยิงคัมส่งข้อมูล 43 แฟ้ม วันที่

กรอกข้อมูลลงทะเบียนฝากครรภ์

ในแถบ “ภาวะเสี่ยง” หากพบภาวะของหญิงตั้งครรภ์ให้เลือกภาวะเสี่ยงที่พบ

ประวัติอดีต

ลำดับ	รายการความเสี่ยง	พบ/มิ
1	เคยมีทารกตายในครรภ์ หรือเสียชีวิตแรกเกิด (1 เดือนแรก)	<input type="checkbox"/>
2	เคยแท้งเอง 3 ครั้ง หรือมากกว่า ติดต่อกัน	<input type="checkbox"/>
3	เคยคลอดบุตร น้ำหนักตัวน้อยกว่า 2,500 กรัม หรือคลอดเมื่ออายุครรภ์น้อยกว่า 37 สัปดาห์	<input type="checkbox"/>
4	เคยคลอดบุตร น้ำหนักมากกว่า 4,000 กรัม	<input type="checkbox"/>
5	เคยเข้ารับการรักษายาบาลเพราะความดันโลหิตสูงระหว่างตั้งครรภ์หรือครรภ์เป็นพิษ	<input type="checkbox"/>
6	เคยผ่าตัดอวัยวะภายในระบบสืบพันธุ์ เช่น ผ่าตัดคลอด ผ่าตัดเนื้องอกมดลูก ผ่าตัดปากมดลูก ผูกปากมดลูก ฯลฯ	<input type="checkbox"/>

ประวัติครรภ์ปัจจุบัน

ลำดับ	รายการความเสี่ยง	พบ/มิ
1	ครรภ์แฝด	<input type="checkbox"/>
2	อายุ < 17 ปี (นับถึง EDC)	<input type="checkbox"/>
3	อายุ > 35 ปี (นับถึง EDC)	<input type="checkbox"/>
4	Rh Negative	<input type="checkbox"/>
5	มีเลือดออกทางช่องคลอด	<input type="checkbox"/>
6	มีก้อนในอุ้งเชิงกราน	<input type="checkbox"/>
7	ความดัน Diastolic > 90 mmHg	<input type="checkbox"/>

ประวัติทางอายุครรภ์

ลำดับ	รายการความเสี่ยง	พบ/มิ
1	โรคเบาหวาน	<input type="checkbox"/>

1

2

3

ในแถบ “สรุปผล Lab” ใช้สำหรับแสดงผลการ Lab ของหญิงตั้งครรภ์เท่านั้น

การฝากครรภ์	ลำดับ	รหัส	ชื่อ Lab	ผล Lab
ภาวะเสี่ยง	1	VDRL1	ตรวจ VDRL ครั้งที่ 1	
สรุปผล Lab	2	VDRL2	ตรวจ VDRL ครั้งที่ 2	
ตรวจก่อนคลอด	3	HIV1	ตรวจ HIV ครั้งที่ 1	
การคลอด	4	HIV2	ตรวจ HIV ครั้งที่ 2	
ตรวจหลังคลอด	5	OF	ตรวจ OF	
ผลการตรวจ	6	HCT1	ตรวจ HCT ครั้งที่ 1	
การฝากครรภ์ที่อื่น	7	HCT2	ตรวจ HCT ครั้งที่ 2	
Vaccine ที่อื่น	8	DCIP	ตรวจ DCIP	
	9	BLGRP	ตรวจ Blood group	
	10	HEPB	ตรวจ HbsAg	
	11	MCV	ตรวจ MCV	
	12	Typing	ตรวจ Hb Typing	
	13	PCR	ตรวจ PCR	

ในแถบ “ตรวจก่อนคลอด” จะลงบันทึกการให้บริการตรวจครรภ์ก่อนคลอด ให้คลิกที่ปุ่ม เพิ่ม

จะแสดงหน้าจอข้อมูลการตรวจก่อนคลอด ที่แถบการรับบริการให้บันทึกข้อมูลการมารับบริการตรวจก่อนคลอด

วันที่, เวลา (ระบบจะขึ้นเป็นปัจจุบันให้), ประเภทการมาตรวจ (เป็น “ตรวจก่อนคลอด”) และสถานที่(เป็น “ที่นี่”) ที่แถบการคัดกรอง บันทึกข้อมูลสัญญาณชีพ การคัดกรอง

- ข้อมูลการตรวจก่อนคลอด:** This section contains various input fields for patient information such as "น้ำหนัก" (64.4), "ส่วนสูง" (155), "อุณหภูมิ" (36.8), "รอบเอว", "เส้นรอบศีรษะ", "อัตราการหายใจ" (91), "อัตราการหัวใจ", "ความดันโลหิต" (107/62), "Req/Req", "RR" (18), "O2Sat", "FEV1%", "BMI" (26.81), "BSA" (1.67), "ตั้งครรภ์", "ให้นมบุตร", "G6PD", "การแพ้ยา", "การสูบบุหรี่", "การดื่มสุรา", "สภาพ", "เดิมา", "ความแรงตัวน", "ปกติ".
- อาการสำคัญ:** This section has a "CC" (Chief Complaint) field, a "ระยะเวลา" (Duration) field, and buttons for "+ เพิ่ม", "Search", "เพิ่ม CC", and "ลบ CC".
- ผลตรวจอื่นๆ:** This section includes fields for "Pain Score Pre.", "Post.", "PEFR", "L/Min PEFR", "Fasting Blood Sugar", "Dtx1", "Dtx2", "GFR", and buttons for "GFR Calc." and "Auto Show".

แถบการตรวจร่างกาย บันทึกข้อมูลการตรวจร่างกาย

การตรวจร่างกาย	ผล	บันทึก
GA	Normal	
HEENT	Normal	
Chest/Heart	Normal	
Abdomen	Normal	
PV	Normal	
PR	Normal	
Genitalia	Normal	
Neurologica	Normal	
Extremities	Normal	

At the bottom, there is a "บันทึกการตรวจร่างกาย" section with a "Search" field, a "New Line" checkbox, and "Template" and "กำหนด" buttons.

แถบการตรวจครรภ์ ให้บันทึกข้อมูลการตรวจครรภ์ ** อายุครรภ์ โปรแกรมจะคำนวณให้อัตโนมัติ ** ลงข้อมูลการคัดกรองหญิงตั้งครรภ์ อาการสำคัญที่พบ และการคัดกรองพันธุกรรม

การตรวจครรภ์

อายุครรภ์: 0 สัปดาห์ นับเป็นผลงานของที่นี่ เป็นการทำวิจัยที่บ้าน

ท่าเด็ก: ไม่ทราบ ส่วนหน้า/การลง: HF

เสียงหัวใจเด็ก: ผลการตรวจผิดปกติ

การคัดกรอง

Albumin: ปกติ ระดับน้ำตาล: Vallop BMI: 134.915 Sugar: ปกติ

อาการสำคัญ

ปวดศีรษะ บวม
 ท้องไส้ เลือดออกทางช่องคลอด
 ช่องคลอดอักเสบ ตะคริว
 เด็กตื่น ระบบทางเดินปัสสาวะ
 ตกขาว โรคหัวใจ

คัดกรองพันธุกรรม

ได้รับการตรวจฟัน มีเหงือกอักเสบ
 มีผุ 0 ซี่ มีหินน้ำลาย
 ได้รับการบริการพันธุกรรม

แถบการวินิจฉัย บันทึกผลการวินิจฉัย โดยลงจากรหัส ICD10 หรือคำวินิจฉัย

ข้อมูลการตรวจก่อนคลอด

การวินิจฉัย: ICD10 ICD9CM

ค้นหาจากคำค้นหา: ค้นหาจาก ICD10 รหัสใช้บ่อย F

ลำดับ	ICD10	ชื่อโรค	Diag Type	ชนิดการวินิจฉัย	ความสำคัญ	รหัสผู้วินิจฉัย
>	1 Z351	การดูแลการตั้งครรภ์ที่มีความเสี่ยงสูง - Supervision of pregnancy with history of abortive outcome	I	Principal Diagnosis		0733

แสดงเฉพาะการวินิจฉัยของแพทย์ที่กำลังตรวจ

Diagnosis Text:

Doctor Note:

แถบการสั่งยา กรณีมีการจ่ายให้กับหญิงตั้งครรภ์ให้พิมพ์ชื่อ ระบุจำนวน และวิธีใช้ยา แล้วคลิกปุ่มเพิ่ม
 นอกจากนั้นแถบการสั่งยาจะแสดงรายการค่าใช้จ่ายจ่ายของหญิงตั้งครรภ์ เช่นค่าตรวจ lab เป็นต้น

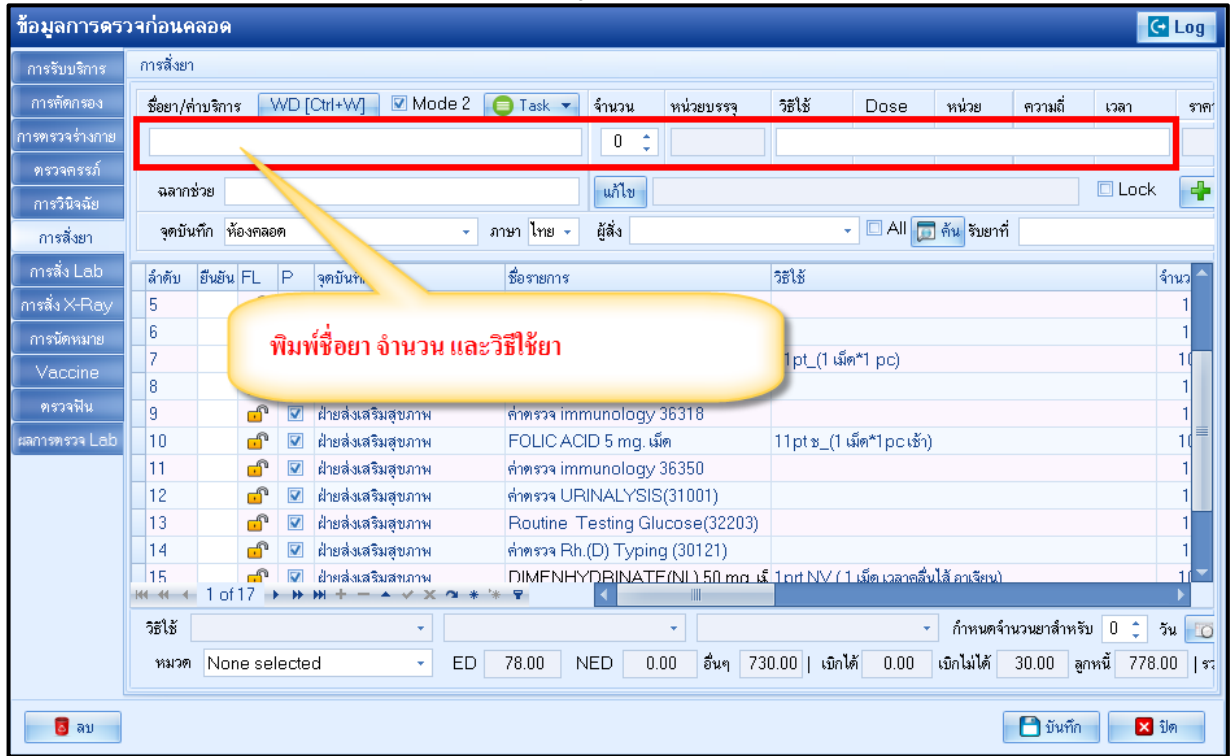

การสั่ง lab ที่แถบการสั่ง lab ให้คลิกที่ปุ่ม เพิ่ม

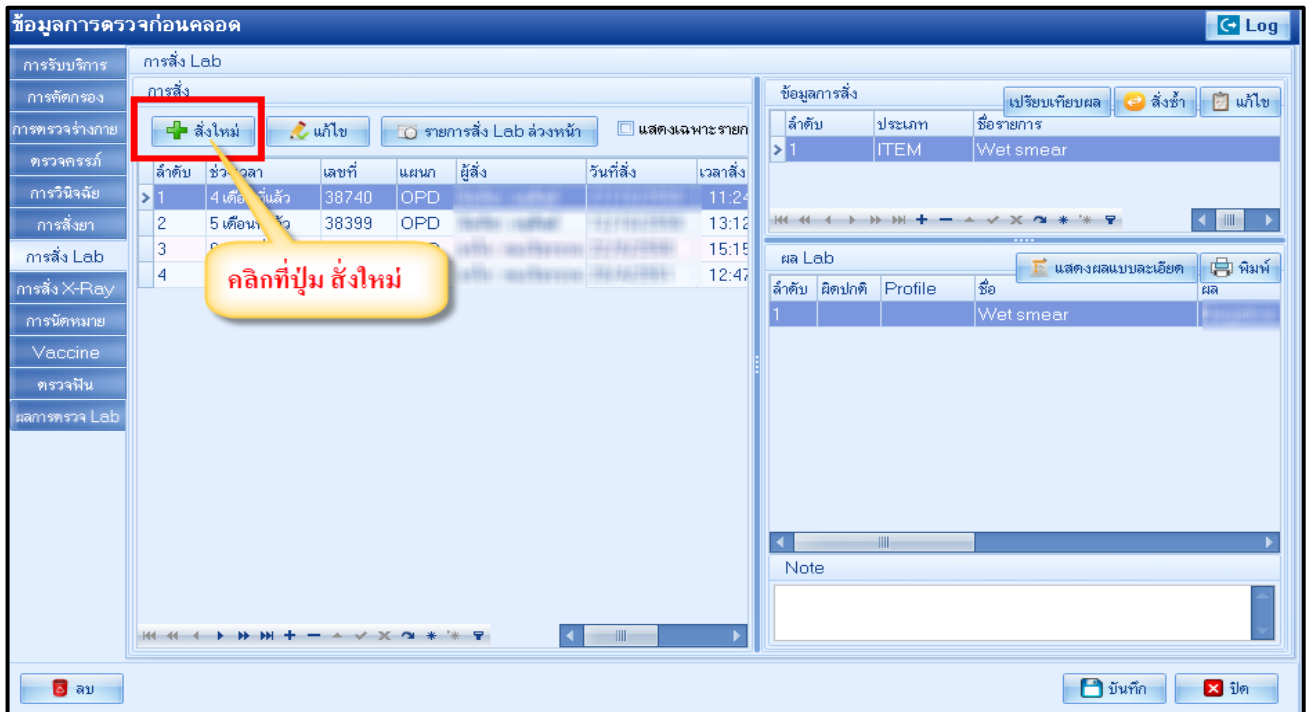

แสดงหน้าจอสั่ง Lab ให้เลือกแบบฟอร์มที่ต้องการสั่ง >> เลือกรายการตรวจ >> บันทึกการสั่ง lab

หลังจากบันทึกแล้วจะแสดงรายการสั่งตรวจดังรูป

Vaccine เป็นหน้าจอที่มีไว้ลงข้อมูลการให้บริการฉีดวัคซีนหญิงตั้งครรภ์ ให้คลิกปุ่ม เพิ่ม

ระบุบริการ เจ้าหน้าที่ Lot No. วันหมดอายุของวัคซีน

การตรวจฟัน ให้คลิกที่ปุ่ม เพิ่ม แล้วบันทึกข้อมูลการตรวจสุขภาพฟันของหญิงตั้งครรภ์

จะแสดงหน้าจอให้บันทึกข้อมูลการตรวจฟัน ดังรูป

- ฟันแท้ (Permanent teeth):** จำนวนฟันแท้ (32), จำนวนฟันแท้ที่ไม่ได้อุด (0), จำนวนฟันแท้ที่ได้รับการอุด (0), จำนวนฟันแท้ที่ถอนหรือหลุด (0).
- ฟันน้ำนม (Primary teeth):** จำนวนฟันน้ำนม (0), จำนวนฟันน้ำนมที่ไม่ได้อุด (0), จำนวนฟันน้ำนมที่ได้รับการอุด (0), จำนวนฟันน้ำนมที่ถอนหรือหลุด (0).
- สภาวะปริทันต์ (Periodontal status):** A list of checkboxes for different areas: ฟันหลังบนด้านขวา, ฟันหน้าบน, ฟันหลังบนด้านซ้าย, ฟันหลังล่างด้านซ้าย, ฟันหน้าล่าง, ฟันหลังล่างด้านขวา. All are currently unchecked.
- Other checkboxes:**
 - จำเป็นต้องทา/เคลือบฟลูออไรด์ (Fluoride treatment required)
 - จำเป็นต้องอุดหินน้ำลาย (Salivary stone filling required)
- Additional fields:** จำนวนฟันที่เคลือบหลุมร่องฟัน (0), จำนวนฟันแท้ที่ต้ออุด (0), จำนวนฟันน้ำนมที่ต้ออุด (0), จำนวนฟันน้ำนมที่ต้อถอน/รักษาคลองรากฟัน (0), จำนวนฟันแท้ที่ต้อถอน/รักษาคลองรากฟัน (0), ประเภทความจำเป็นของการใส่ฟันเทียม (Denture necessity type), จำนวนคู่สบฟันแท้กับฟันแท้ (0), จำนวนคู่สบฟันแท้กับฟันเทียม (0), จำนวนคู่สบฟันเทียมกับฟันเทียม (0), สถานศึกษา (Education status), ระดับสถานศึกษา (Education level).

 At the bottom, there are buttons for "ลบ" (Delete), "บันทึก" (Save), and "ปิด" (Close).

การนัดหมาย เป็นหน้าจอที่มีไวล่งข้อมูลการนัดหมาย ให้คลิกที่ปุ่ม เพิ่มรายการนัด

HOSxPPCUAccount2ANCSERVICEEntryForm

ข้อมูลการตรวจก่อนคลอด

การรับบริการ: **เพิ่มรายการนัด** (highlighted in red), แก้ไขการนัด, เรียงลำดับตามวันที่รับบริการ

ลำดับ	มากตามนัด	สถานะ	วันที่รับบริการ	วันนัดถัดไป	เวลานัด	คลินิก	ห้องตรวจ
1	☹	รอให้ถึงวันนัด	24/1/2560	22/2/2560	00:00	อายุรกรรม	01 ห้องตรวจ
2	☒	ไม่มากตามนัด	22/11/2559	10/1/2560	08:00	คลินิก ANC	35 ANC
3	☑	มารับบริการแล้ว		22/11/2559	08:34	ไม่ระบุคลินิกที่นัด	35 ANC
4	☑	มารับบริการแล้ว		19/10/2559	08:30	ไม่ระบุคลินิกที่นัด	35 ANC

Buttons: ลบ, บันทึก, ปิด

บันทึกข้อมูลวันที่นัด แพทย์ที่นัด คลินิก และบันทึกนัด

HOSxPAAppointmentEntryForm

ข้อมูลการนัดหมาย

ข้อมูลผู้รับบริการ: คำนำหน้า นาง, ชื่อ, นามสกุล, เพศ หญิง, วันเกิด, อายุ, หมู่เลือด, บัตรประชาชน, แพทย์, โรคเรื้อรัง, HN 550245244, โทรศัพท์ 088-2134638, มือถือ, สีมิว, บ้านเลขที่ 70, หมู่ที่ 10, ถนน, ตำบล ต.เวียงพางคำ อ.แม่สาย จ.เชียงราย, สัญชาติ หนึ่ง

นัดครั้งหน้า [28 วัน] 22 กุมภาพันธ์ 2560 00:00

วันที่มา 24/1/2560 เวลา 15:32 สิทธิ ส่งต่อห้อง 99 กลั้มบ้าน ความเร่งด่วน ปกติ

แผนก การมา น้ำหนัก ส่วนสูง BMI Temp. BP

การนัดหมาย 22 มีนาคม 2560:พุธ [57 วัน]

วันที่นัด **22/03/2560** (highlighted in red) 0 D 0 W 2 M ปฏิทิน - ช่วงเวลา 00:00 ถึง 01:30 เลือกเวลา นัดไว้แล้ว 0

แพทย์ (highlighted in red) แผนก อายุรกรรม เดือนนัด -

คลินิก คลินิก ANC ห้องตรวจ 01 ห้องตรวจ OPD

เหตุที่นัด ติดตามอาการ ติดต่อกับ ห้องบัตร

หมายเหตุ: เพิ่ม, ลบ ผู้บันทึก ทศสอย ชั้นระบบ ร.พ.แม่สาย, นาย ประเภท ตรวจครรภ์

รายการอื่นๆ: 600124153213 ใช้เวลานัดอัตโนมัติ เริ่มเวลา 00:00 ระยะเวลา 90 นาที I.S. Popup วันหยุด จำค่า ไม่จำค่า

Buttons: ยกเลิกนัด, พิมพ์ใบนัด, Snagit 11, ส่ง SMS แจ้งนัด, **บันทึก** (highlighted in red), ปิด

กรณีฝากครรภ์ที่อื่น ให้คลิกที่แถบการฝากครรภ์ที่อื่น จากนั้นคลิกที่ปุ่ม เพิ่ม

HOSxPPCUAccount2EntryForm

ข้อมูลการฝากครรภ์ / คลอดบุตร / เยี่ยมหลังคลอด

ข้อมูลบุคคล

คำนำหน้า นาง ชื่อ นามสกุล อายุ 27 ปี 7 เดือน 9 วัน

เพศ หญิง เลขที่ ประช. วันเกิด หมู่เลือด RH

บ้านเลขที่ ถนน หมู่ที่ 0 ชื่อหมู่บ้าน นอกเขต

ที่อยู่ ต.เวียงนางคำ อ.แม่สาย จ.เชียงราย เสียชีวิต

การฝากครรภ์

การเสี่ยง

สรุปผล Lab

ตรวจก่อนคลอด

การคลอด

ตรวจหลังคลอด

ผลการตรวจ

การฝากครรภ์ที่อื่น

Vaccine ที่อื่น

ลำดับ	วันที่	รหัสหน่วยให้บริการ	ชื่อหน่วยให้บริการ	ครั้งที่	ผลการตรวจ
<No data to display>					

ลบ จำหน่ายผู้ป่วยออก มีคลังส่งข้อมูล 43 แห่ง วันที่

ระบุวันที่ ครั้งที่ หน่วยบริการที่ให้บริการ ผลการตรวจ

HOSxPPCUAccount2OtherPrecareEntryForm

ข้อมูลการฝากครรภ์ที่อื่น

การฝากครรภ์

วันที่ 25/1/2560 ครั้งที่ 2

หน่วยให้บริการ ค้นหา

ผลการตรวจ ปกติ

บันทึกการตรวจ

ลบ

กรณีรับวัคซีนที่อื่น ให้คลิกที่แถบ Vaccine ที่อื่น จากนั้นคลิกที่ปุ่ม เพิ่ม

ระบุวันที่ ชื่อ Vaccine หน่วยบริการที่ให้บริการ

การให้บริการหญิงหลังคลอด 6 สัปดาห์

ข้อมูลการคลอด หน้าจอนี้มีไว้สำหรับการลงข้อมูลการคลอดรายละเอียดต่างๆเช่นวันที่คลอดสถานที่คลอดและผู้ที่คลอด เป็นต้น การลงวันที่คลอดมีผลต่ออายุครรภ์ที่หน้าทะเบียนบัญชีที่ 2 ด้วยหากไม่ลงวันที่คลอดอายุครรภ์จะยังคงถูกนับไปเรื่อยๆ

ข้อมูลการฝากครรภ์ / คลอดบุตร / เยี่ยมหลังคลอด

ข้อมูลบุคคล
คำนำหน้า นาง ชื่อ นามสกุล อายุ 27 ปี 7 เดือน 9 วัน
เพศ หญิง เลขที่ ประช. วันเกิด หมู่เลือด RH
บ้านเลขที่ ถนน หมู่ที่ 0 ชื่อหมู่บ้าน นอกเขต
ที่อยู่ ต.เวียงทางคำ อ.แม่สาย จ.เชียงราย เสียชีวิต รูป

การฝากครรภ์
ภาวะเสี่ยง
สรุปผล Lab
ตรวจก่อนคลอด
การคลอด
ตรวจหลังคลอด
ผลการตรวจ
การฝากครรภ์ที่อื่น
Vaccine ที่อื่น

ข้อมูลการคลอด
วันที่คลอด 25/1/2560 สถานที่คลอด โรงพยาบาล ผู้ทำคลอด แพทย์
วิธีการคลอด NORMAL สถานพยาบาลที่คลอด 00005:สสจ.สสจ.อ่างทอง
ผลวินิจฉัยการคลอด O809 Single spontaneous delivery - Single spontaneous delivery, unspecified
จำนวนเด็กเกิดมีชีวิต 1
จำนวนเด็กเกิดไร้ชีพ 0

จำหน่ายผู้ป่วยออก บังคับส่งข้อมูล 43 วัน

การตรวจหลังคลอด เราสามารถลงข้อมูลการตรวจหลังคลอดโดยการกดที่ปุ่มบันทึกการตรวจหลังคลอด

ข้อมูลการฝากครรภ์ / คลอดบุตร / เยี่ยมหลังคลอด

ข้อมูลบุคคล
คำนำหน้า นาง ชื่อ นามสกุล อายุ 27 ปี 7 เดือน 9 วัน
เพศ หญิง เลขที่ ประช. วันเกิด หมู่เลือด RH
บ้านเลขที่ ถนน หมู่ที่ 0 ชื่อหมู่บ้าน นอกเขต
ที่อยู่ ต.เวียงทางคำ อ.แม่สาย จ.เชียงราย เสียชีวิต รูป

การฝากครรภ์
ภาวะเสี่ยง
สรุปผล Lab
ตรวจก่อนคลอด
การคลอด
ตรวจหลังคลอด
ผลการตรวจ
การฝากครรภ์ที่อื่น
Vaccine ที่อื่น

Task

ครั้งที่	วันที่	ความดัน (sys ความดัน (dia ชีพจร) อุณหภูมิ ระดับน้ำตาลปกติ น้ำตาลปลายปกติ หัวนมปกติ มีเย็บปกติ Albumin
<No data to display>		

จำหน่ายผู้ป่วยออก บังคับส่งข้อมูล 43 วัน

คลิกที่ปุ่มบันทึกการตรวจหลังคลอด

บันทึกข้อมูลการคัดกรอง สัญญาณชีพ อากาศสำคัญ

การคัดกรอง การรับบริการ

ข้อมูลการรับบริการ

HN 550245244 วันที่ 22/11/2559 เวลา 08:34:42 แผนก ผ่าคลอด

ประเภทมารดา นิตมา ส่งต่อไปที่ห้อง 52 ห้องจัดยาผู้ป่วยนอก

สิทธิการรักษา

ลำดับ Locked รหัส ชื่อ วงเงินของสิทธิ กำหนดระยะเวลา ระยะเวลา (ชั่วโมง) Staff

การคัดกรอง

สัญญาณชีพ [Ctrl+F1] ประวัติ [Ctrl+F2] Vital Sign Chart ช่วยเหลืออื่นๆ คัดกรองภาวะซึมเศร้า การคัดกรองอื่นๆ งานป้องกันโรค งานจิตเวช งานส่งเสริมสุขภาพ APV Clinic

ข้อมูล

น้ำหนัก 51 ส่วนสูง 155 อุณหภูมิ 37 รอบเอว _____ เส้นรอบศีรษะ _____ Cm.

อัตราเต้นรพจร 101 อัตราเต้นหัวใจ 101 Req RR. 20 O2Sat _____ FEV1% _____

ความดันโลหิต 105 / 67 การวัด แขนขวา BMI 21.23 BSA 1.48 ตั้งครรภ์ ให้นมบุตร G6PD

G 0 P 0 A 0 อายุบุตรคนสุดท้าย 0 ปี 0 เดือน 0 วัน LMP _____ FP _____

การหย่านม ปฏิเสธการแพ้ การสูบบุหรี่ ไม่สูบบุหรี่ การดื่มสุรา ไม่ดื่ม สภาพ ปกติ ความแรงตัวน ปกติ

การตรวจหลังคลอด บันทึกผลการตรวจ ระบุสถานที่ตรวจ ครั้งที่1 ระดับมดลูก น้ำคาวปลา หัวนม ฝีเย็บ ผู้ตรวจ

การตรวจ

วันที่ 22/11/2559 เวลา 08:34

สถานที่ตรวจ โรงพยาบาล ครั้งที่ 1 นับเป็นผลงานของที่นี่

ระดับมดลูก ปกติ น้ำคาวปลา ปกติ หัวนม ปกติ

Albumin ปกติ Sugar ปกติ ฝีเย็บ ปกติ

ผู้ตรวจ _____

การรักษาพยาบาล/การให้คำแนะนำ

การวินิจฉัย ระบุผลการวินิจฉัยหลังตรวจ

การคัดกรอง ICD10 ICD9CM Log

การตรวจ

การวินิจฉัย ค้นจากค้นหา _____ ค้นจาก ICD10 รหัสใช้บ่อย Re Diag

ลำดับ	ICD10	ชื่อโรค	Diag Type	ชนิดการวินิจฉัย	ความสำคัญ	รหัสผู้วินิจฉัย
1	Z392	การดูแลและการตรวจหลังคลอด - Routine postpartum follow-up	1	Principal Diagnosis		0733

แสดงเฉพาะการวินิจฉัยของแพทย์ที่กำลังตรวจ

Diagnosis Text

Doctor Note

กรณีมีการสั่งยาให้หญิงตรวจหลังคลอดให้คลิกที่แถบสั่งยา แล้วพิมพ์ชื่อยา ระบุจำนวน วิธีใช้ แล้วคลิกปุ่มเพิ่ม

กรณีให้บริการหญิงหลังคลอดครบแล้ว ให้จำหน่ายผู้ป่วยออก จะเป็นการจำหน่ายออกจากบัญชี2

ครั้งที่	วันที่	สถานที่	ความดัน (sys)	ความดัน (dia)	ชีพจร	อุณหภูมิ	ระดับมดลูกปกติ	น้ำหนักเวลาปกติ	หัวนมปกติ	มึนงงปกติ	Albumin
1	22/11/2559	โรงพยาบาล	105	67	20	37	Y	Y	Y	Y	ปกติ