



คู่มือการใช้งาน โปรแกรม HOSxPXE

ระบบงานบัญชี 7-8

โรงพยาบาลสิรินธร
จังหวัดอุบลราชธานี

บริษัท บางกอก เมดิคอล ซอฟต์แวร์ จำกัด



คู่มือการใช้งานระบบงานบัญชี 7

สภาพการสุขาภิบาล การบริโภคเกลือไอโอดีน และระดับสถานสุภาพครอบครัว

ในระบบงานบัญชี 7 เป็นการสำรวจสภาพการสุขาภิบาล การบริโภคเกลือไอโอดีน และระดับสถานสุภาพครอบครัว แบ่งข้อมูลการสำรวจเป็น 2 ส่วน ได้แก่ สำรวจยุงลายและสำรวจสภาพสุขาภิบาลสามารถลง

PCU >> Account 7

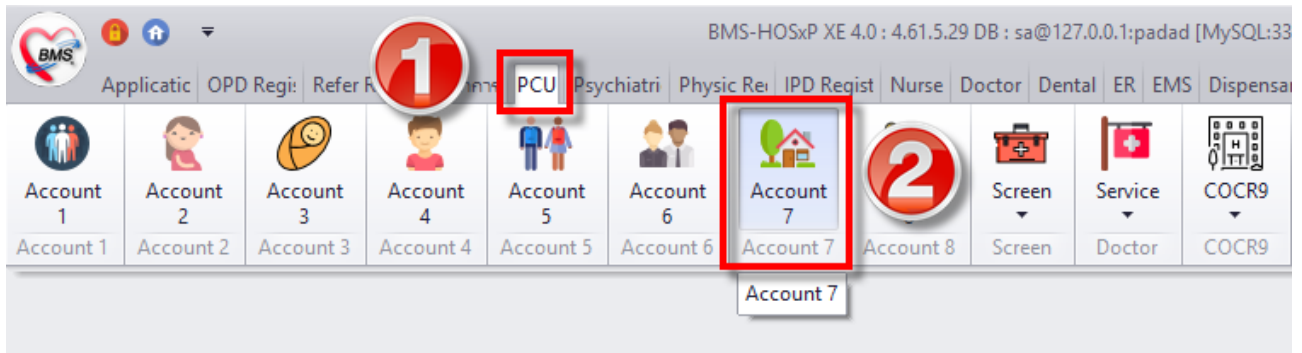

รูปภาพที่ 7.1 เมนูการใช้งานระบบบัญชี 7

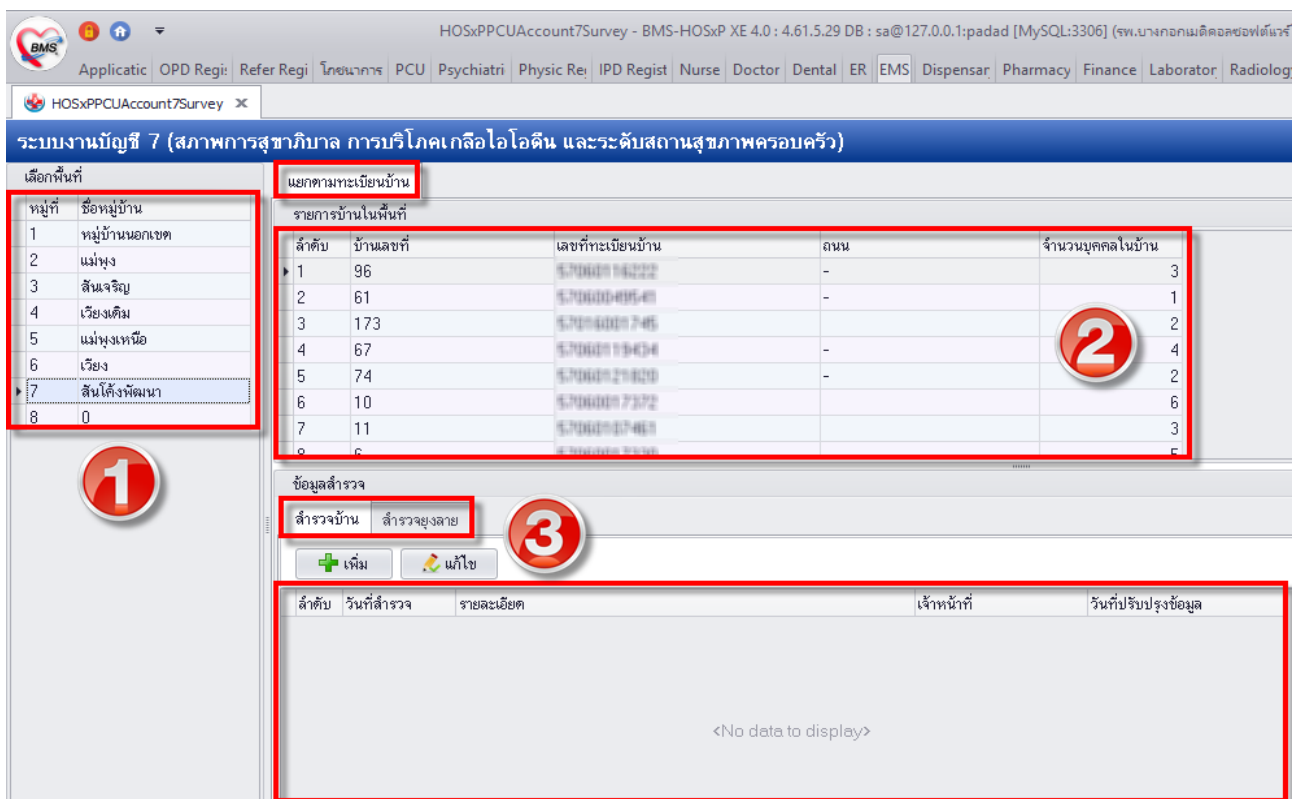

รูปภาพที่ 7.2 หน้าจอทะเบียนระบบงานบัญชี 7



วิธีการสำรวจยูงลาย

1. คลิกเลือกหมู่บ้านที่จะสำรวจ
2. คลิกที่แถบ สำรวจยูงลาย
3. กดปุ่ม เพิ่ม

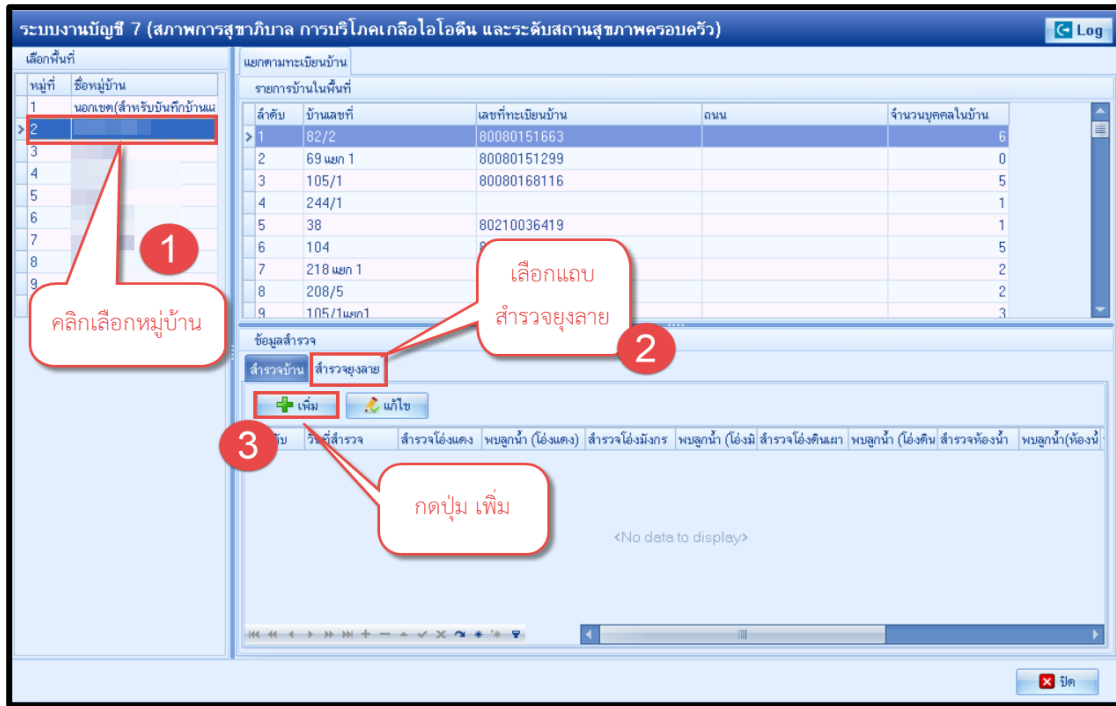

รูปภาพที่ 7.3 แสดงขั้นตอนวิธีการสำรวจยูงลาย

4. จะปรากฏหน้าจอแบบสำรวจข้อมูลลูกน้ำยูงลาย ทำการลงข้อมูลการสำรวจ ของบ้านแต่ละหลังในหมู่บ้านนั้น

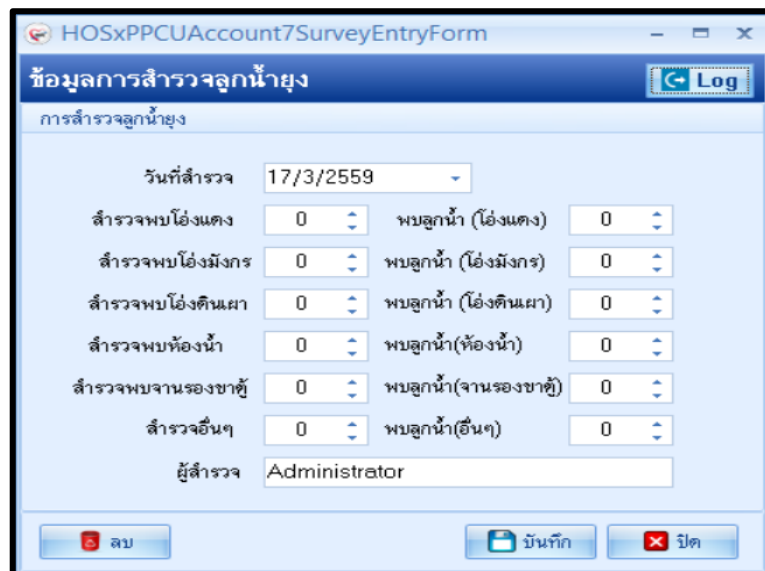

ภาพที่ 7.4 แสดงหน้าแบบสำรวจข้อมูลลูกน้ำยูงลาย



- เมื่อลงข้อมูลเรียบร้อยแล้ว กดปุ่มบันทึกเพื่อบันทึกข้อมูล
- วิธีแก้ไข กรณีลงข้อมูลผิดพลาด เลือกรายการที่ต้องการแก้ไข ดั้งหมายเลข 1 แล้วกดปุ่มแก้ไข ดั้งหมายเลข 2

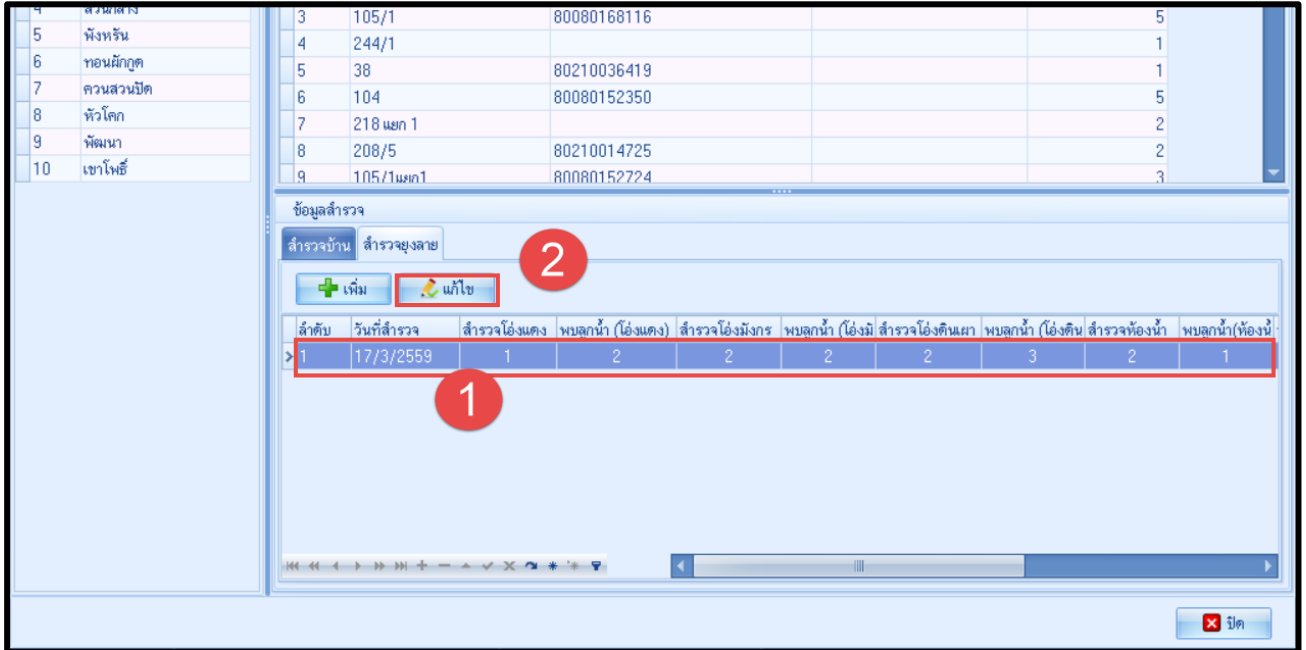

ภาพที่ 7.5 แสดงหน้าแก้ไขแบบสำรวจข้อมูลลูกน้ำยุงลาย

- แก้ไขรายการให้ถูกต้อง แล้วกดปุ่ม บันทึก

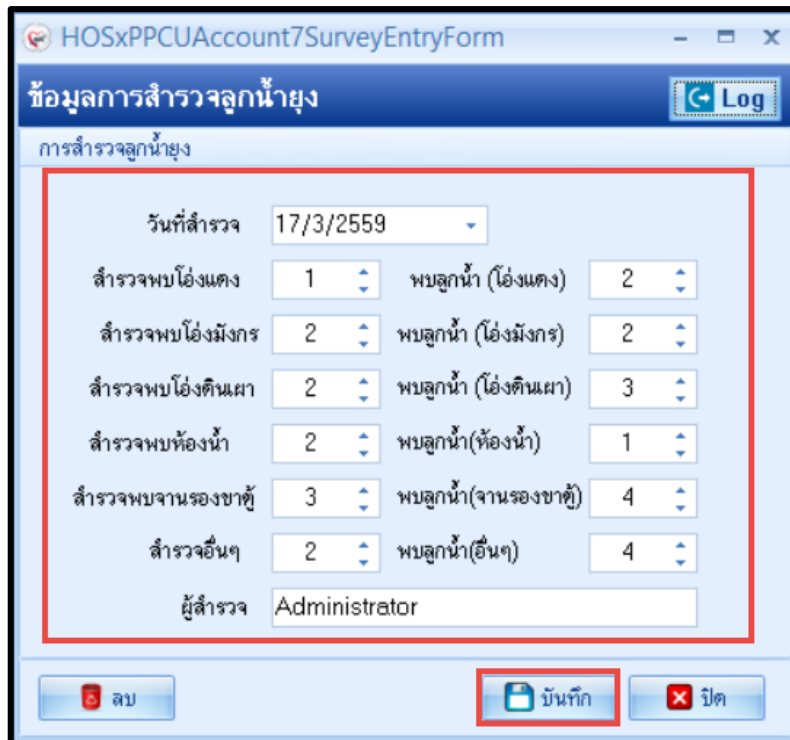

ภาพที่ 7.6 แสดงหน้าแก้ไขแบบสำรวจข้อมูลลูกน้ำยุงลาย

- วิธีการลบ รายการข้อมูลลูกน้ำ ยุงลาย ให้ทำการเลือกรายการที่ต้องการจะลบ ดั้งหมายเลข 1 และกดปุ่ม แก้ไข ดั้งหมายเลข 2



3	เซเนเหล็ก	1	82/2	80080151663							6
4	สวนกลาง	2	69 แยก 1	80080151299							0
5	พื้งhren	3	105/1	80080168116							5
6	ทอนม่กฤต	4	244/1								1
7	ควนสวนม่ก	5	38	80210036419							1
8	ทว้โลก	6	104	80080152350							5
9	พ้ฒนา	7	218 แยก 1								2
10	เซาโพธิ์	8	208/5	80210014725							2
		9	105/1แยก1	80080152724							3

ข้อมูลสำรวจ

สำรวจบ้าน **สำรวจขงลาย** **2**

+ เพิ่ม **☺** แก้ไข

ลำดับ	วันที่สำรวจ	สำรวจขงแดง	พบลูกน้ำ (ขงแดง)	สำรวจขงม่กกร	พบลูกน้ำ (ขงม่กกร)	สำรวจขงตึนผา	พบลูกน้ำ (ขงตึนผา)	สำรวจขงห้องน้ำ	พบลูกน้ำ (ขงห้องน้ำ)
1	17/3/2559	1	2	2	2	2	3	2	1

1

ภาพที่ 7.7 แสดงหน้าแบบสำรวจข้อมูลลูกน้ำขงลาย

9. กดปุ่ม ลบ ด้านล่างซ้ายมือ

HOSxPPCUAccount7SurveyEntryForm

ข้อมูลการสำรวจลูกน้ำขง Log

การสำรวจลูกน้ำขง

วันที่สำรวจ: 17/3/2559

สำรวจพบขงแดง: 1 พบลูกน้ำ (ขงแดง): 2

สำรวจพบขงม่กกร: 2 พบลูกน้ำ (ขงม่กกร): 2

สำรวจพบขงตึนผา: 2 พบลูกน้ำ (ขงตึนผา): 3

สำรวจพบขงห้องน้ำ: 2 พบลูกน้ำ (ขงห้องน้ำ): 1

สำรวจพบจานรองขาตู้: 3 พบลูกน้ำ (จานรองขาตู้): 4

สำรวจอื่่นๆ: 2 พบลูกน้ำ (อื่่นๆ): 4

ผู้สำรวจ: Administrator

ลบ บันทึก ปิด

ภาพที่ 7.8 แสดงหน้าแบบสำรวจข้อมูลลูกน้ำขงลาย



วิธีการสำรวจสภาพสุขภาพ

1. คลิกเลือกหมู่บ้านที่จะสำรวจเมื่อเลือกหมู่บ้าน ดังหมายเลข 1 จะแสดงรายชื่อบ้านที่อยู่ในหมู่บ้านนั้น
2. เลือกบ้านที่จะทำการสำรวจ ดังหมายเลข 2
3. เลือกแถบสำรวจบ้าน ดังหมายเลข 3 กดปุ่ม เพิ่ม ดังหมายเลข 4 เพื่อทำการเพิ่มรายการสำรวจบ้าน

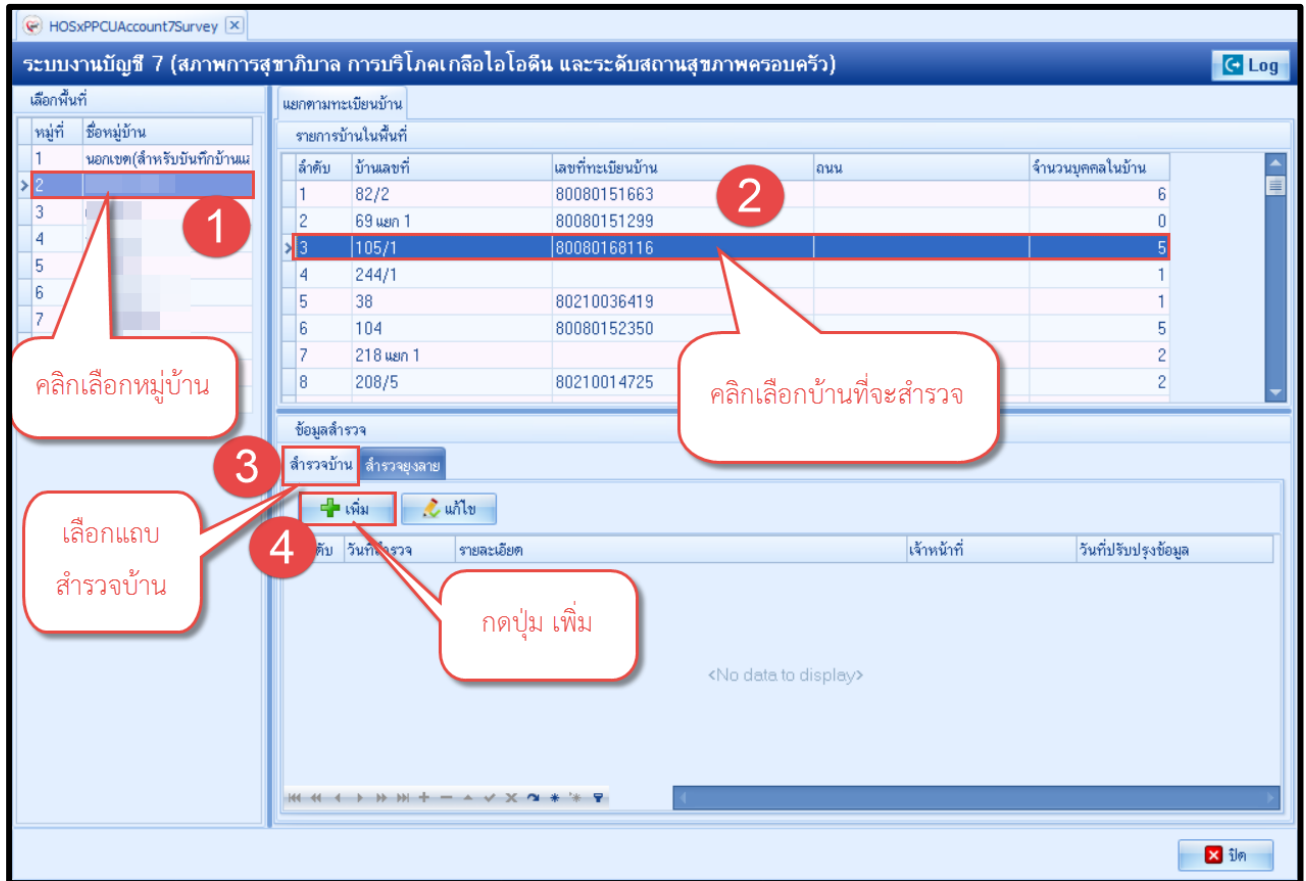

รูปภาพที่ 7.9 แสดงขั้นตอนวิธีการสำรวจสภาพสุขภาพ

4. ปรากฏหน้าจอให้ใส่การสำรวจบ้าน ซึ่งเป็นหน้าจอเดียวกับระบบงานบัญชี 1 ในงานข้อมูลสำรวจ ทำการลงข้อมูลการสำรวจในครั้งนี้ โดยคลิกที่แท็บ บันทึกการสำรวจ
5. ลงข้อมูลวันที่สำรวจ และใส่ข้อมูลการสำรวจให้เรียบร้อย
6. บันทึกข้อมูล



HOSxPPCUAccount7HouseSurveyEntryForm

เลือกวันที่สำรวจ

ข้อมูลการสำรวจบ้าน

ข้อมูลสำรวจ

วันที่สำรวจ 17/3/2559

รายละเอียดการสำรวจ

สรุปการมี/สามารถใช้ส้วมได้ถูกต้อง	ไม่ใช่
มีการเลี้ยงสัตว์	ใช่
มีการกำจัดมูลสัตว์	ใช่
การควบคุมสัตว์แมลงนำโรค	
พบหนู	ใช่
พบแมลงสาบ	ใช่
พบแมลงวัน	ใช่
สรุปบ้านมีการควบคุมสัตว์แมลงนำโรค	ใช่
การจัดหน้าสะอาด	
ตม้หน้าจาก	น้ำประปา
สรุปบ้านมีน้ำดื่มสะอาดพอเพียงตลอดปี	ใช่
การบริโภคเกลือไอโอดีน	
มีการบริโภคเกลือไอโอดีน	ไม่ใช่
การสุขาภิบาลที่พิกอาศัย	
บ้านคงทน	ไม่ใช่
บ้านสะอาด	
บ้านเป็นระเบียบเรียบร้อย	
บ้านมีการระบายอากาศ	
บ้านมีแสงสว่างพอเพียง	ไม่ใช่

ลงรายละเอียดการสำรวจ

กด บันทึก

ลบ บันทึก ปิด

รูปภาพที่ 7.10 หน้าจอข้อมูลสำรวจบ้าน



7. วิธีการแก้ไข กรณีลงข้อมูลผิดพลาด เลือกรายการที่ต้องการแก้ไข ดังหมายเลข 1 แล้วกดปุ่มแก้ไข ดังหมายเลข 2

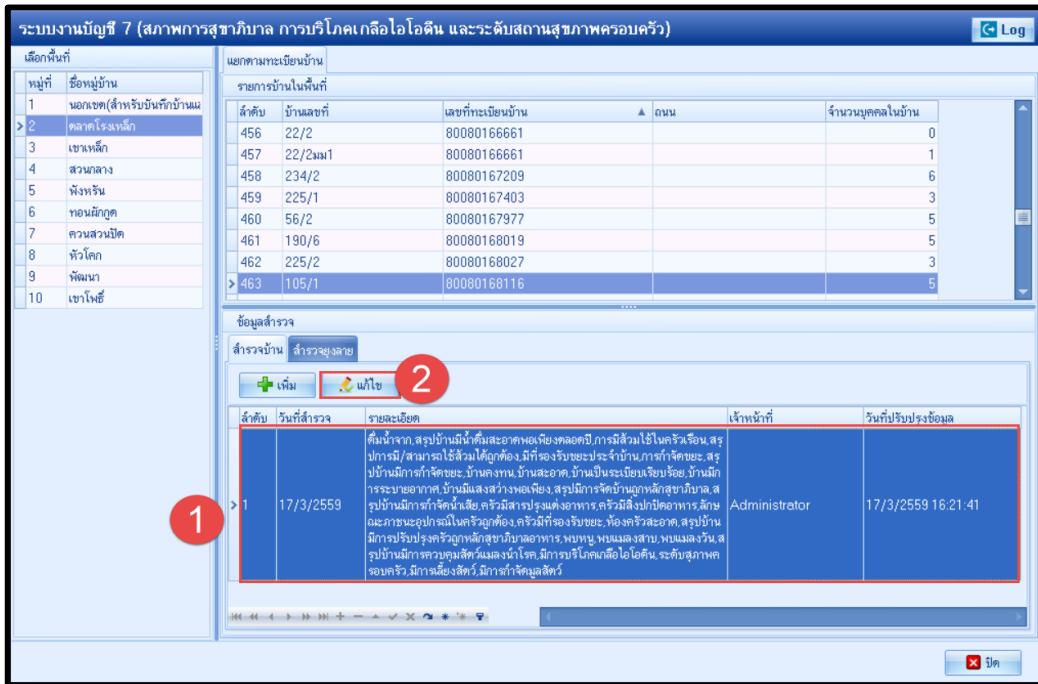

รูปภาพที่ 7.11 วิธีการแก้ไขข้อมูลสำรวจบ้าน

8. แก้ไขรายการแล้วกดบันทึก

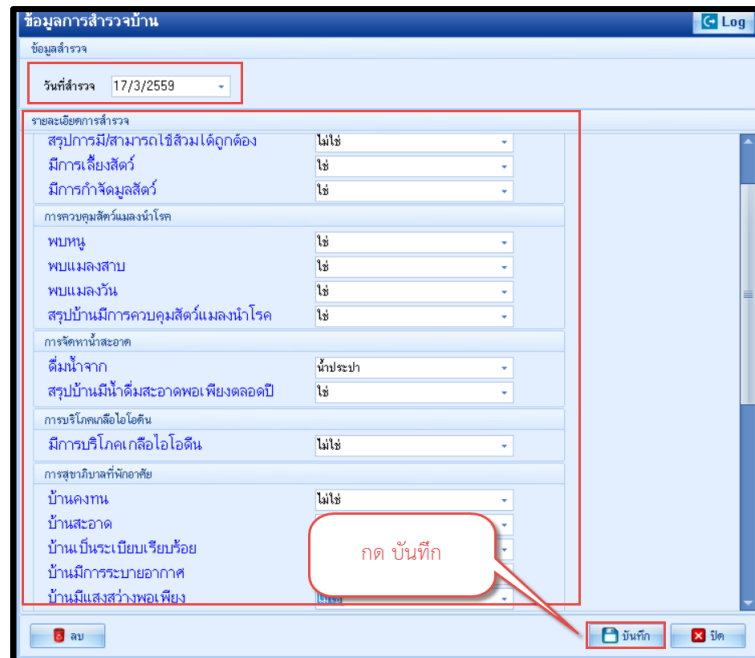

รูปภาพที่ 7.12 วิธีการแก้ไขข้อมูลสำรวจบ้าน



9. วิธีการลบ รายการข้อมูลสำรวจบ้าน ให้ทำการเลือกรายการที่ต้องการจะลบ ดั้งหมายเลข 1 และกดปุ่ม แก้ไข
 ดั้งหมายเลข 2

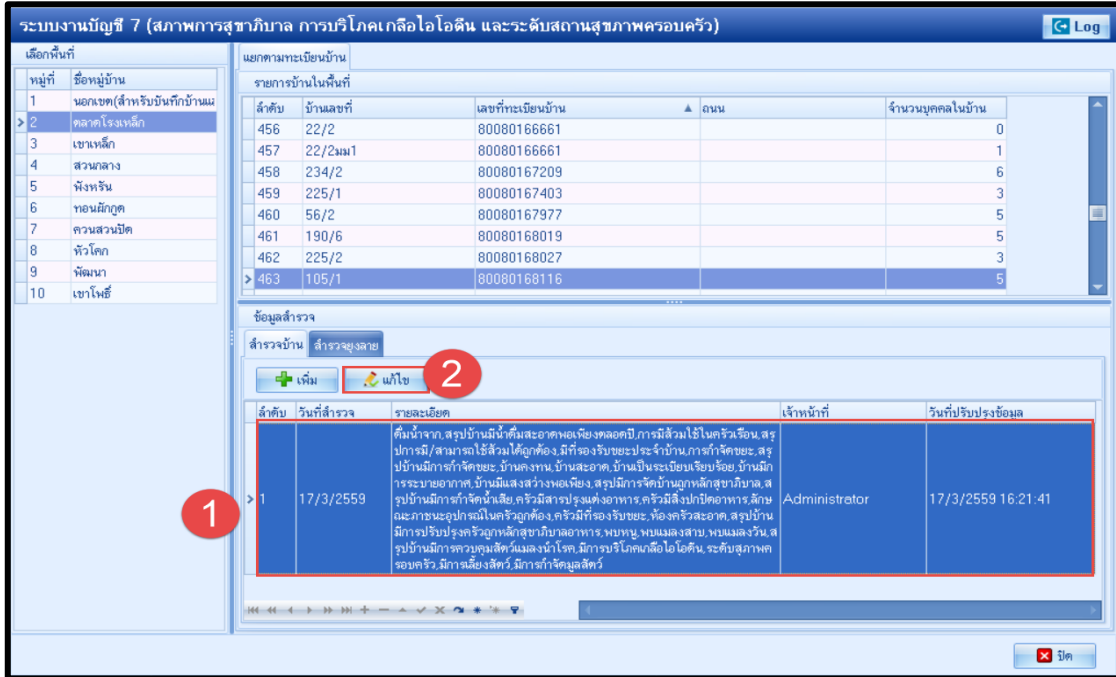

รูปภาพที่ 7.13 วิธีการลบข้อมูลสำรวจบ้าน

10. กดปุ่ม ลบ ด้านล่างซ้ายของหน้าจอ

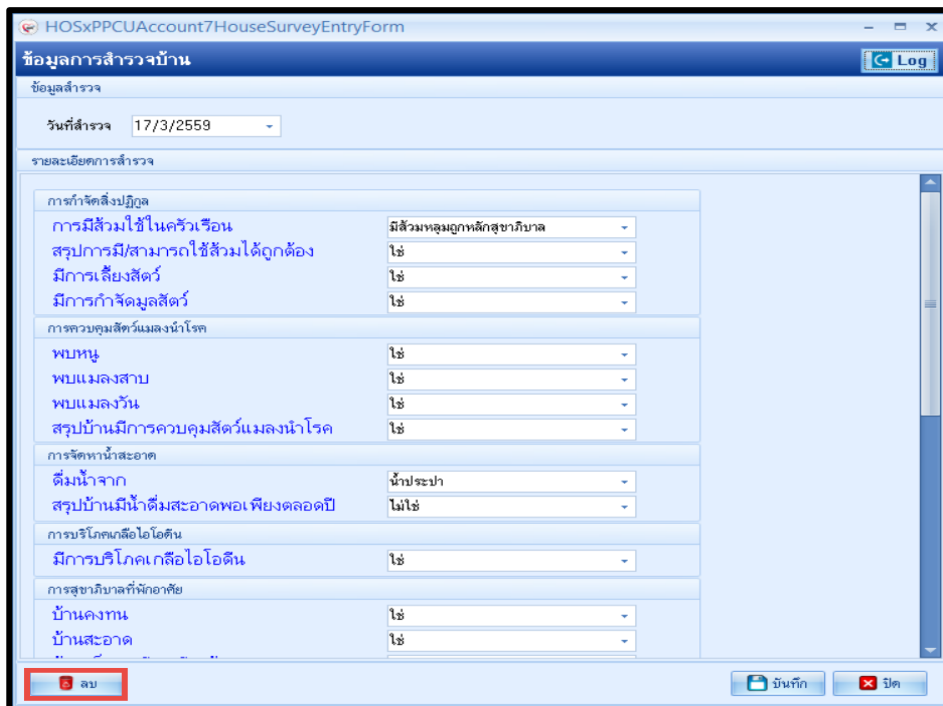

รูปภาพที่ 7.14 วิธีการลบข้อมูลสำรวจบ้าน



คู่มือการใช้งานระบบงานบัญชี 8

องค์ประกอบพื้นฐานระดับชุมชน

ในระบบงานบัญชีที่ 8 เป็นการจัดการข้อมูลพื้นฐานระดับชุมชนโดยมีการบันทึกข้อมูลการสำรวจชุมชน

PCU >> Account 8

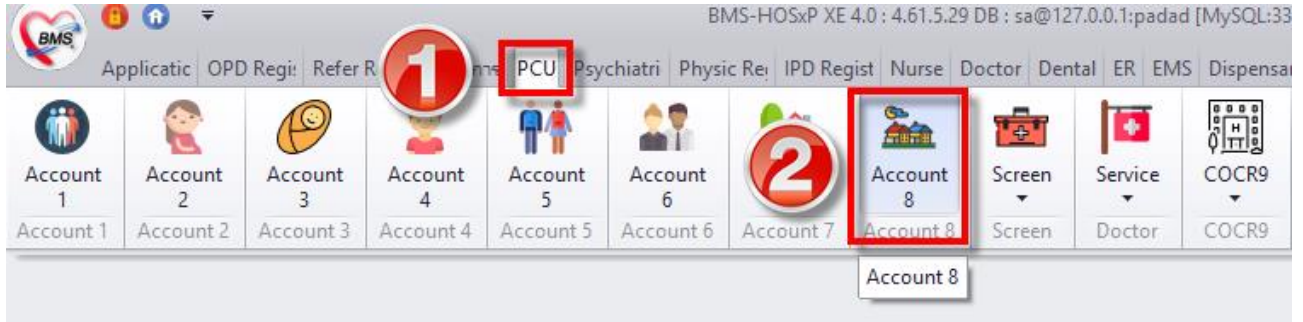

รูปภาพที่ 8.1 เมนูการใช้งานระบบบัญชี 8

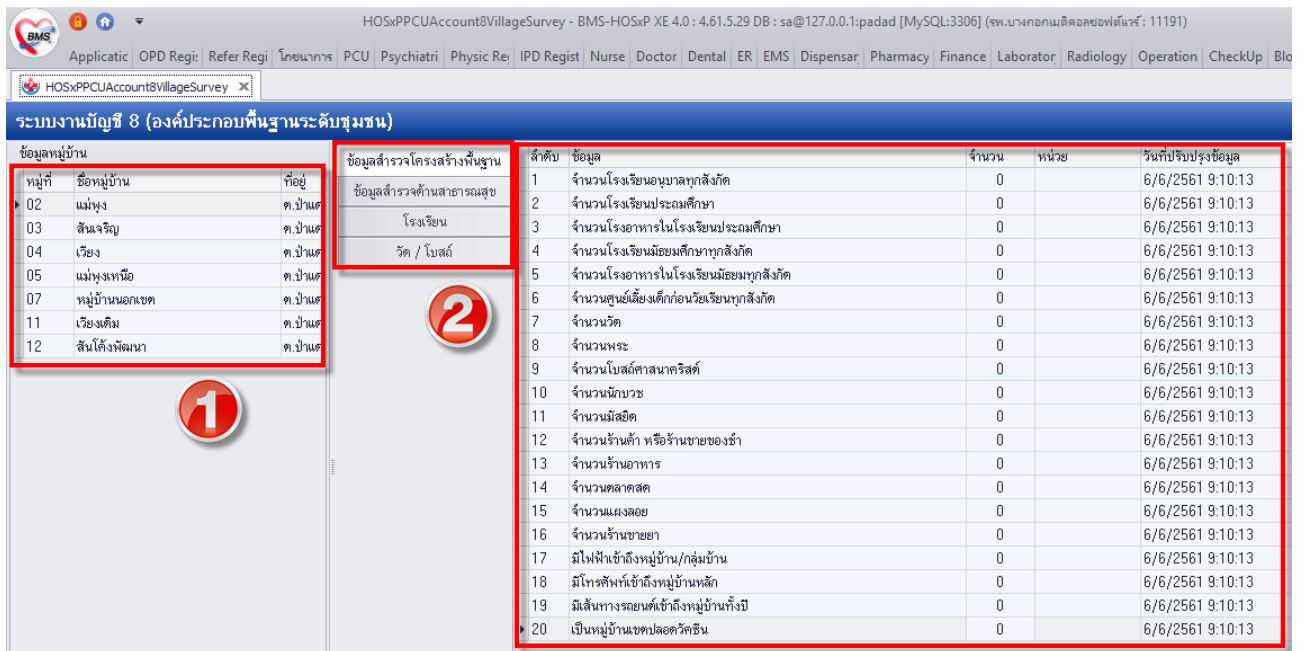

รูปภาพที่ 8.2 หน้าจอทะเบียนระบบบัญชี 8



1. ข้อมูลสำรวจโครงสร้างพื้นฐาน

เป็นการบันทึกข้อมูลโครงสร้างพื้นฐานด้านต่างๆและโครงสร้างพื้นฐานทางด้านสาธารณสุข เมื่อกรอกข้อมูลเรียบร้อยแล้วจึงกดปุ่มบันทึก

ลำดับ	ข้อมูล	จำนวน	หน่วย	วันที่ปรับปรุงข้อมูล
1	จำนวนโรงเรียนอนุบาลทุกสังกัด	1		6/6/2561 9:12:08
2	จำนวนโรงเรียนประถมศึกษา	2		6/6/2561 9:12:10
3	จำนวนโรงพยาบาลในโรงเรียนประถมศึกษา	0		6/6/2561 9:10:13
4	จำนวนโรงเรียนมัธยมศึกษาทุกสังกัด	0		6/6/2561 9:10:13
5	จำนวนโรงพยาบาลในโรงเรียนมัธยมศึกษาทุกสังกัด	0		6/6/2561 9:10:13
6	จำนวนศูนย์เด็กก่อนวัยเรียนทุกสังกัด	0		6/6/2561 9:10:13
7	จำนวนวัด	1		6/6/2561 9:12:12
8	จำนวนพระ	5		6/6/2561 9:12:16
9	จำนวนโบสถ์ศาสนาคริสต์	0		6/6/2561 9:10:13
10	จำนวนฌัณฑ์	0		6/6/2561 9:10:13
11	จำนวนฌัณฑ์	0		6/6/2561 9:10:13
12	จำนวนร้านค้า หรือร้านขายของชำ	0		6/6/2561 9:10:13
13	จำนวนร้านอาหาร	1		6/6/2561 9:12:18
14	จำนวนตลาดสด	2		6/6/2561 9:12:20
15	จำนวนแมงกอสย	1		6/6/2561 9:12:26
16	จำนวนร้านขายยา	3		6/6/2561 9:12:23
17	มีไฟฟ้าเข้าถึงหมู่บ้าน/กลุ่มบ้าน	4		6/6/2561 9:12:29
18	มีโทรศัพท์เข้าถึงหมู่บ้านหลัก	4		6/6/2561 9:12:33
19	มีเส้นทางรถยนต์เข้าถึงหมู่บ้านทั้งปี	2		6/6/2561 9:10:13
20	เป็นหมู่บ้านเขตปลอดภัย	0		6/6/2561 9:10:13

รูปภาพที่ 8.3 บันทึกข้อมูลสำรวจ

2. ข้อมูลสำรวจสาธารณสุข

เป็นการสำรวจข้อมูลเกี่ยวกับสาธารณสุขในชุมชนว่ามีสถานที่ให้บริการเกี่ยวกับด้านสาธารณสุขเท่าไรบ้างในแต่ละหมู่บ้านที่ไปสำรวจโดยจะทำการเก็บข้อมูลทุกๆปีและเป็นการบันทึกข้อมูลเพื่ออัปเดตจำนวนด้านสาธารณสุขในแต่ละปีดังรูป

ลำดับ	ข้อมูล	จำนวน	หน่วย	วันที่ปรับปรุงข้อมูล
1	เป็นบ้านที่มีสถานอนามัย	0		6/6/2561 9:15:10
2	เป็นหมู่บ้านที่มี สสจ. ตั้งอยู่ในหมู่บ้าน	0		6/6/2561 9:15:10
3	จำนวนหอกระจายข่าว ระดับ 1	0		6/6/2561 9:15:10
4	จำนวนหอกระจายข่าว ระดับ 2	0		6/6/2561 9:15:10
5	จำนวนหอกระจายข่าว ระดับ 3	0		6/6/2561 9:15:10
6	จำนวนระบบประปาที่ถูกต้องระบบปิดคือ	0		6/6/2561 9:15:10
7	จำนวนประปาที่ยังไม่ถูกหลักสุขาภิบาล	0		6/6/2561 9:15:10
8	จำนวนอ่างล้างมือสาธารณะ	0		6/6/2561 9:15:10
9	จำนวนอ่างล้างมือสาธารณะ	0		6/6/2561 9:15:10
10	จำนวนถังขยะ	0		6/6/2561 9:15:10
11	จำนวนถังขยะที่แยกตามประเภทของขยะที่มียู	0		6/6/2561 9:15:10
12	ถังรีดน้ำฝนแบบ ผ. 33	0		6/6/2561 9:15:10
13	ถังรีดน้ำฝนแบบ ผ. 3	0		6/6/2561 9:15:10
14	ถังรีดน้ำฝนแบบ ผ. 5	0		6/6/2561 9:15:10
15	ถังรีดน้ำฝนแบบ ผ. 99	0		6/6/2561 9:15:10
16	ถังรีดน้ำฝนแบบอื่นๆ	0		6/6/2561 9:15:10

รูปแสดงหน้าจอบันทึกการสำรวจด้านสาธารณสุข



3. โรงเรียน

กรณีทำการเพิ่มโรงเรียนในงานบัญชี 5 เรียบร้อยแล้วในแต่ละหมู่บ้านตามที่เราสำรวจ ที่ระบบงานบัญชี 8 การสำรวจโรงเรียนจะมีข้อมูลโรงเรียนขึ้นมาแสดง แต่หากจะทำการเพิ่มข้อมูลรายละเอียดโรงเรียนจากที่ไปสำรวจมาแล้วมีข้อมูลเพิ่มเติมสามารถทำการการบันทึกข้อมูลโรงเรียนในหมู่บ้านนั้นๆโดยการคลิกที่ชื่อหมู่บ้าน>>เพิ่มโรงเรียน จากนั้นจะแสดงหน้าจอขึ้นมาเพื่อให้กรอกข้อมูลโรงเรียน >> คลิกปุ่มเพิ่มนักเรียนเพื่อเพิ่มนักเรียนเข้าในโรงเรียน เมื่อกรอกข้อมูลครบแล้วจึงกดปุ่มบันทึก(เหมือนกับบัญชีที่ 5)

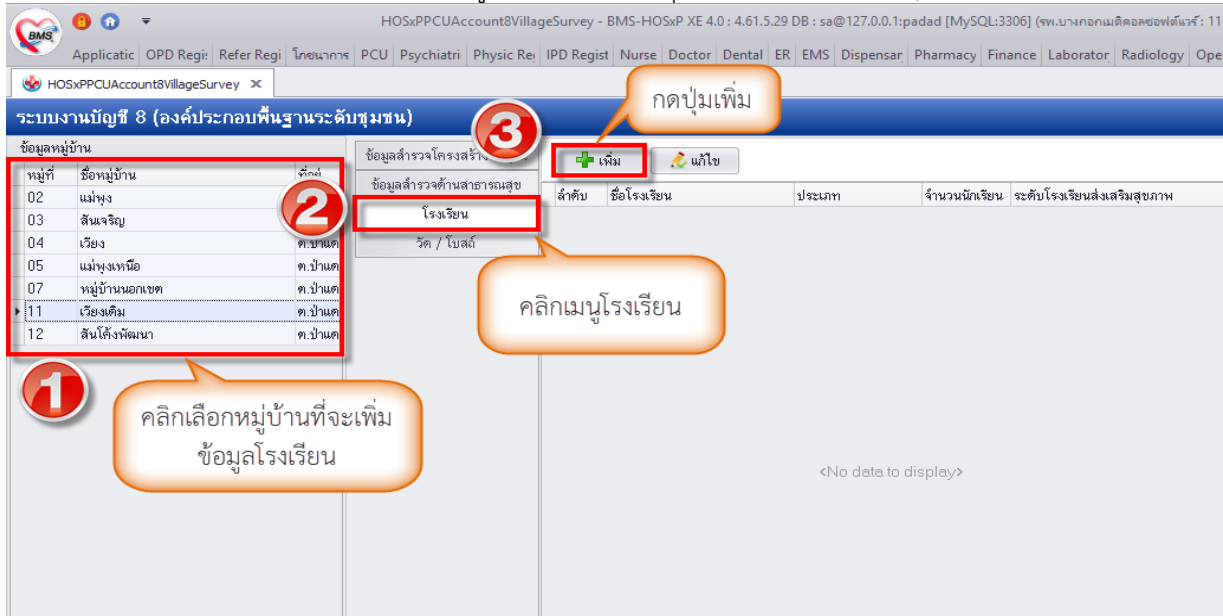

รูปภาพที่ 8.4 โรงเรียน

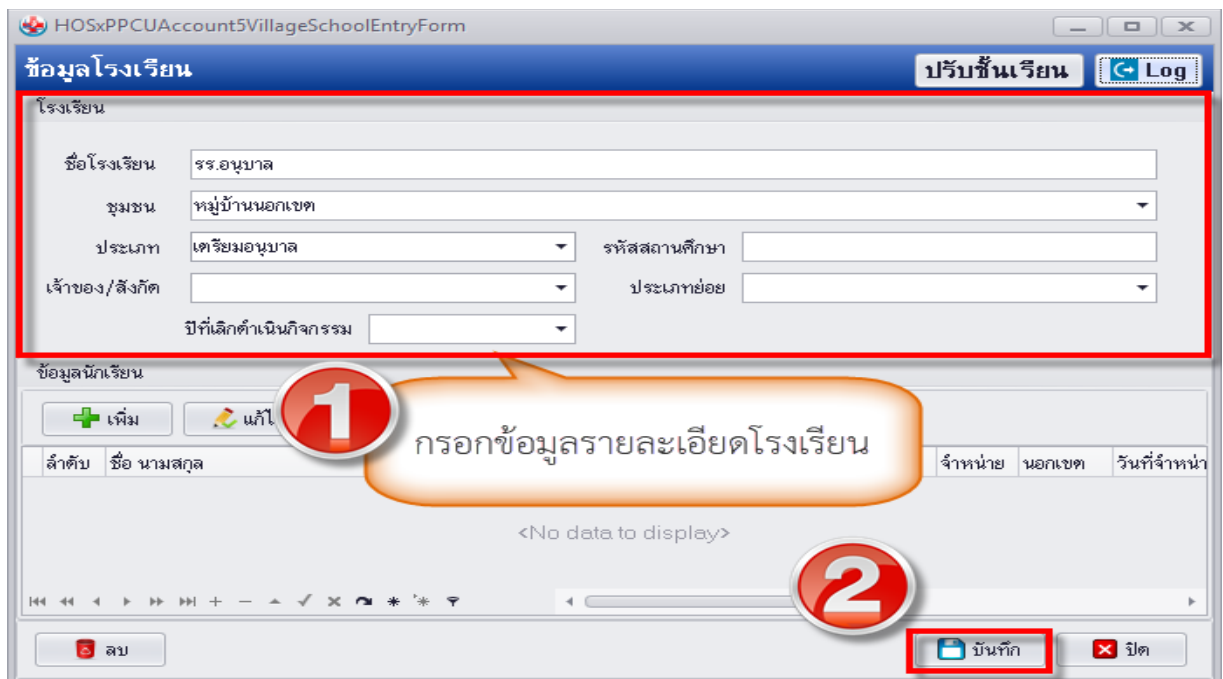

รูปภาพที่ 8.5 หน้าจอบันทึกข้อมูลโรงเรียน

เมื่อเพิ่มชื่อโรงเรียนเสร็จเรียบร้อย กดปุ่มแก้ไข เพื่อทำการเพิ่มรายชื่อเด็กนักเรียนในโรงเรียนจะได้หน้าจอข้อมูลโรงเรียนให้กดปุ่ม เพิ่ม ดังหมายเลข 1



ข้อมูลโรงเรียน

โรงเรียน: รร.อนุบาล
 ชุมชน: หมู่บ้านนอกเขต
 ประเภท: เตรียมอนุบาล
 รหัสสถานศึกษา:
 เจ้าของ/สังกัด:
 ประเภทย่อย:
 ปีที่เลิกดำเนินการกิจกรรม:

ข้อมูลนักเรียน

ลำดับ	ชื่อ	นามสกุล	วันเกิด	ชั้นเรียน	ห้องที่	จำนวน	นอกเขต	วันที่จำหน่าย
<No data to display>								

รูปภาพที่ 8.6 หน้าจอบันทึกข้อมูลนักเรียน

เมื่อกดปุ่ม เพิ่ม นักเรียน จะแสดงคำหาบุคคล ให้ทำการค้นหารายชื่อของนักเรียน แล้วกดปุ่ม ตกลง

ค้นหาบุคคล

ค้นหา: ค้นหาอัตโนมัติ

Drag a column header here to group by that column

ลำดับ	Person ID	บ้านเลขที่	ตำแหน่ง	ชื่อ	นามสกุล	อายุ (ปี)	อายุ (เดือน)	HN	หมู่	ชื่อหมู่บ้าน
1	22995 29	ค.ย.	อ.ชญา	ชญา	ชญา	0	0	000057907	07	หมู่บ้าน
2	25825 29	ค.ย.	อ.ชญา	ชญา	ชญา	4	5	000057908	07	หมู่บ้าน
3	27189 29	ค.ย.	อ.ชญา	ชญา	ชญา	7	10	000057912	07	หมู่บ้าน
4	45144 00	ค.ย.	อ.ชญา	ชญา	ชญา	0	2	000045174	02	หมู่บ้าน
5	53534 40/2	ค.ย.	อ.ชญา	ชญา	ชญา	3	6		07	หมู่บ้านนอกเขต
6	58293 00	ค.ย.	อ.ชญา	ชญา	ชญา	0	6	000057970	02	หมู่บ้าน
7	44450 40/2	ค.ย.	อ.ชญา	ชญา	ชญา PCU	0	0	000057917	0	0
8	44450 40/2	ค.ย.	อ.ชญา	ชญา	ชญา	0	0	000057918	0	0

ระบบแพ้ เฉพาะ อสม. ข้อมูลผู้เสียชีวิต

ระบบอายุ 0 ถึง 7 ปี

รูปภาพที่ 8.7 หน้าจอบันทึกข้อมูลนักเรียน

เมื่อเลือกบุคคลในทะเบียนบัญชี 1 ได้เรียบร้อยแล้วระบบจะแสดงหน้าจอข้อมูลนักเรียนแบ่งเป็นข้อมูลทั่วไปในหมายเลข 1 เป็นข้อมูลทั่วไปของบุคคล หมายเลข 2 เลือกชั้นเรียน / ห้องเรียน / ปีการศึกษา หมายเลข 3 กดปุ่ม บันทึกเพื่อลงทะเบียนนักเรียนเข้าโรงเรียน



บริษัท บางกอก เมดิคอล ซอฟต์แวร์ จำกัด (สำนักงานใหญ่)
 เลขที่ 2 ชั้น 2 ซ.สุขสวัสดิ์ 33 แขวง/เขต ราษฎร์บูรณะ กรุงเทพมหานคร
 โทรศัพท์ 0-2427-9991 โทรสาร 0-2873-0292
 เลขที่ประจำตัวผู้เสียภาษี 0105548152334

รูปภาพที่ 8.8 หน้าจอบันทึกข้อมูลนักเรียน

2.1. วิธีแก้ไขโรงเรียน

หมายเลข 1 เลือกโรงเรียนที่ต้องการจะแก้ไขข้อมูล

หมายเลข 2 กดปุ่มแก้ไข และทำการแก้ไข แล้วกดปุ่มบันทึก

รูปภาพที่ 8.9 หน้าจอแก้ไขข้อมูลนักเรียน



จากนั้นทำการแก้ไขรายละเอียดโรงเรียนแล้วกดปุ่มบันทึก

รูปแสดงหน้าจอแก้ไขข้อมูลโรงเรียน

2.2. วิธีการลบโรงเรียน

หมายเลข 1 เลือกโรงเรียนที่ต้องการจะลบข้อมูล

หมายเลข 2 กดปุ่มแก้ไข

หมายเลข 3 กดปุ่ม ลบ

รูปภาพที่ 8.10 หน้าจอลบข้อมูลนักเรียน

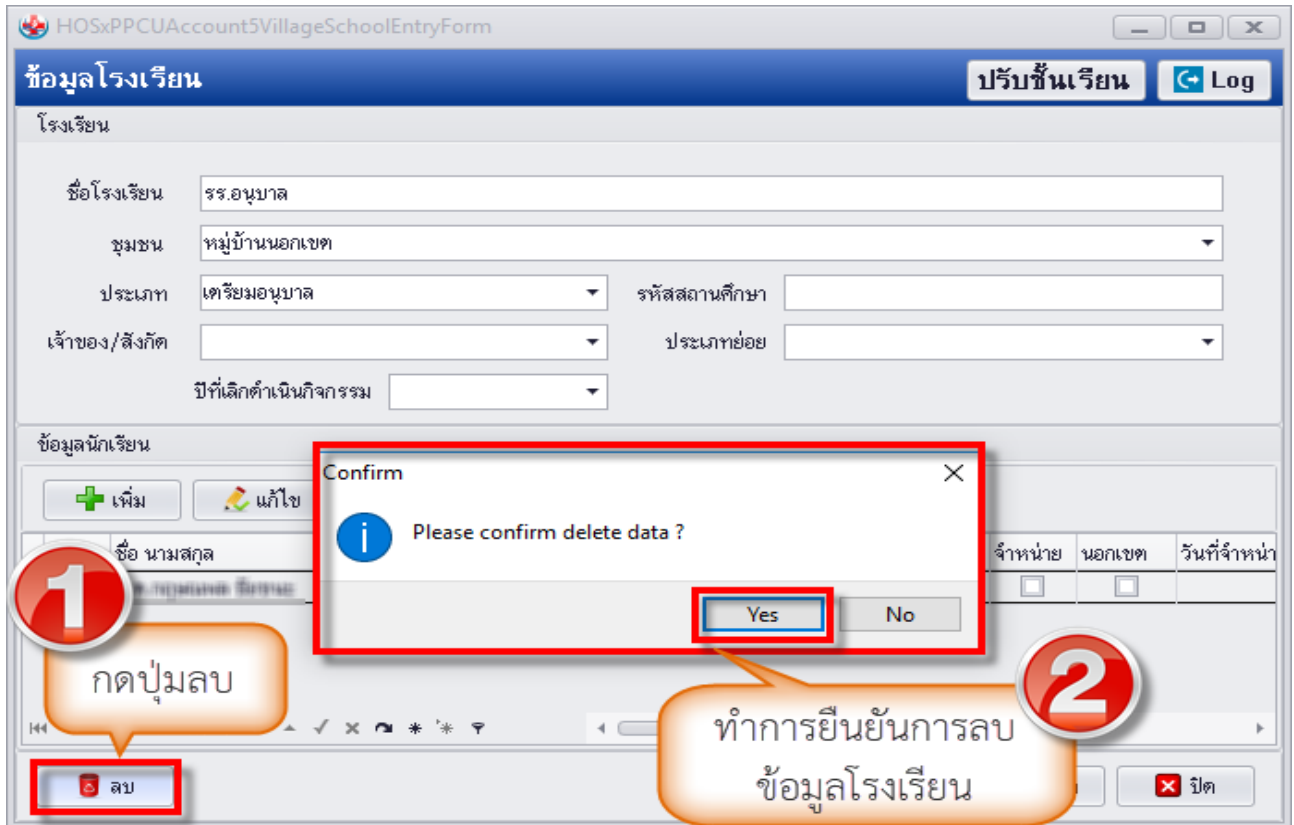

รูปแสดงหน้าจอการลบข้อมูลโรงเรียน

4. วัด/โบสถ์

เป็นการบันทึกข้อมูลวัด/โบสถ์ ที่มีในหมู่บ้าน โดยการคลิกเลือกหมู่บ้าน >> วัด/โบสถ์ >> เพิ่ม จากนั้นใส่ข้อมูลของวัด เสร็จแล้วกดปุ่มบันทึก

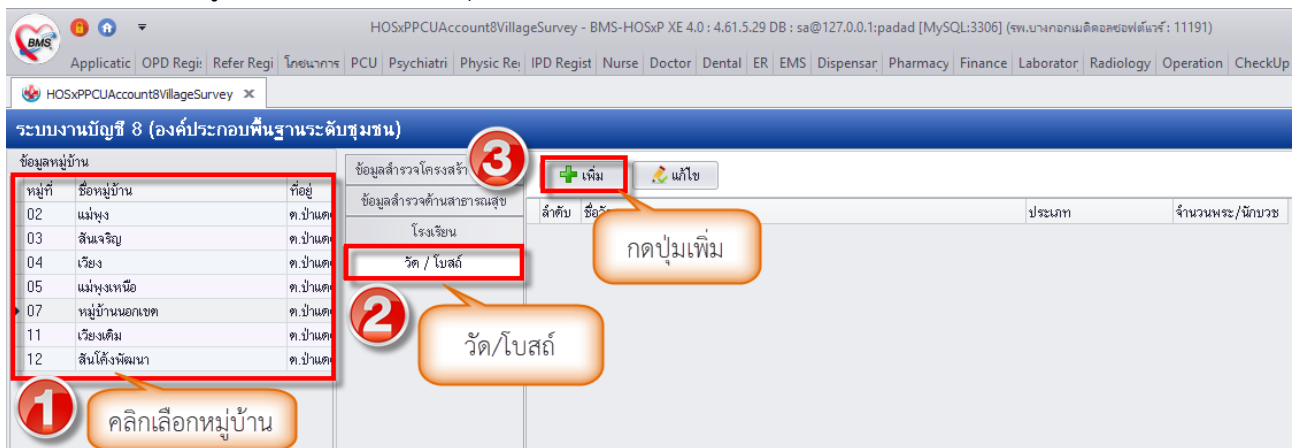

รูปภาพที่ 8.12 วัด/โบสถ์



4.1 เมื่อกด เพิ่มวัด จะปรากฏหน้าจอข้อมูล วัด / โบสถ์

หมายเลข 1 ให้ใส่ชื่อวัด / โบสถ์

หมายเลข 2 ที่อยู่ ของวัด / โบสถ์

หมายเลข 3 เลือกประเภทของวัด / โบสถ์

หมายเลข 4 เพิ่มรายชื่อพระ / นักบวช

รูปภาพที่ 8.13 หน้าจอบันทึกข้อมูล วัด/โบสถ์

4.2 เมื่อกดเพิ่ม พระ / นักบวช จะแสดงหน้าจอการบันทึกข้อมูล สามารถทำการค้นหารายชื่อของพระ / นักบวชได้ ในกรณีที่ป้อนคนไข้ของโรงพยาบาล ดังหมายเลข 1

หมายเลข 2 เมื่อเลือกรายชื่อของพระ / นักบวชได้แล้วจะแสดงข้อมูลบุคคล

หมายเลข 3 ให้บันทึกข้อมูล ปีที่บวช ตำแหน่ง และสมณศักดิ์

หมายเลข 4 เมื่อบันทึกข้อมูลเรียบร้อยแล้วกดปุ่ม บันทึก



HOSxPPCUAccount8VillagePriestEntryForm

ค้นหาบุคคล Log

ข้อมูลพระ/นักบวช

ข้อมูลบุคคล

คำนำหน้า นาย ชื่อ นามสกุล อายุ 43 ปี 9 เดือน 29 วัน
เพศ ชาย เลขที่ ปชช. วันเกิด 24/5/2515 หมู่เลือด RH
บ้านเลขที่ 23/1 ถนน หมู่ที่ 5 ชื่อหมู่บ้าน ทอนผักกูด
ที่อยู่ เสียชีวิต ข้อมูลบุคคล รูป

ข้อมูล

ปีที่บวช 3 ตำแหน่ง พระ สมณศักดิ์ พระครูประจักษ์สมณศักดิ์

หมายเหตุ

ลบ บันทึก ปิด

รูปภาพที่ 8.14 หน้าจอบันทึกข้อมูล พระ / นักบวช