



คู่มือการใช้งาน โปรแกรม BMS HOSxP XE

ระบบงาน ระบาดวิทยา

โรงพยาบาลสิรินธร
จังหวัดอุบลราชธานี

บริษัท บางกอก เมดิคอล ซอฟต์แวร์ จำกัด



1. หน้าจอการลงทะเบียนโรคที่หน้าจอห้องตรวจแพทย์

1.1 เมื่อแพทย์เรียกรายชื่อคนไข้เปิดขึ้นมาเพื่อทำการตรวจรักษาจนถึงขั้นตอนการลงทะเบียนวินิจฉัยที่เป็นโรคระบาดจะแสดงหน้าจอ Popup เตือนว่ารหัสที่ลงอยู่ในกลุ่มโรค 506 ดังภาพ

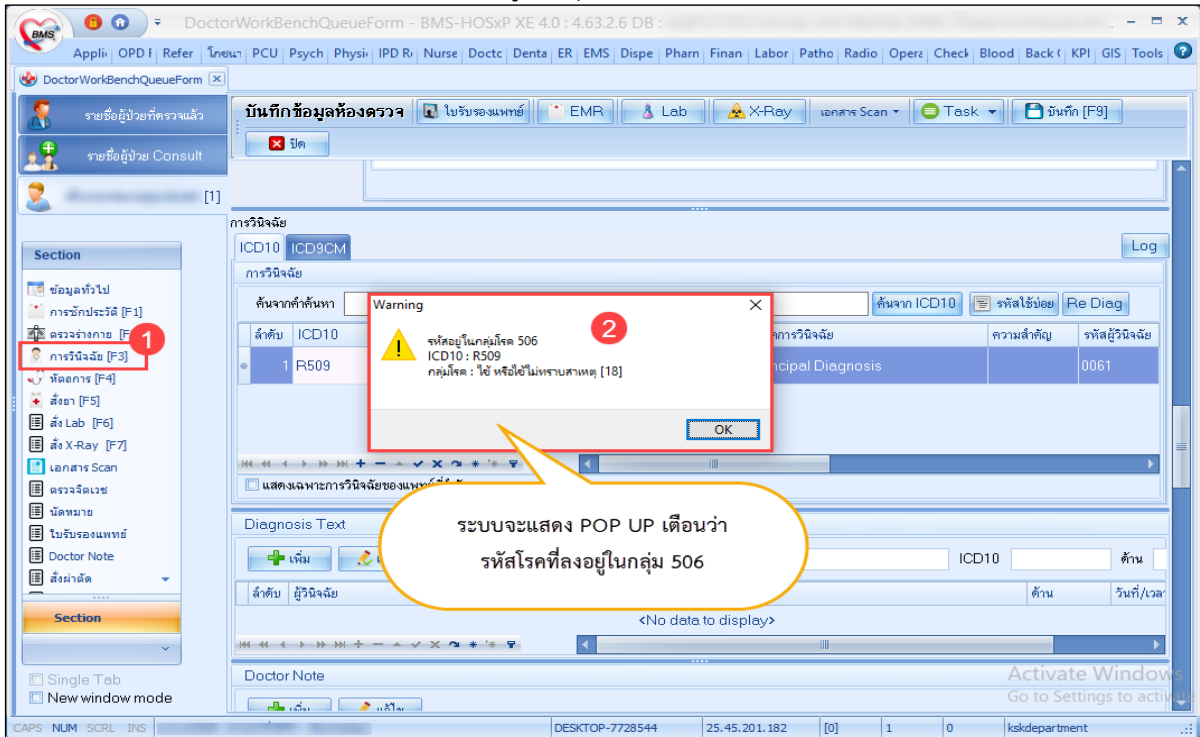

1.2 จากนั้นเมื่อกดปุ่มOK ระบบจะแสดงหน้าจอข้อมูลการรายงานผลระบาดวิทยา จากนั้นให้บันทึกข้อมูลรายละเอียดโรค ดังภาพ

- 1.2.1 สภาพผู้ป่วย
- 1.2.2 แพทย์ผู้รับผิดชอบ
- 1.2.3 รักษาตัวที่
- 1.2.4 พื้นที่รักษา เสร็จแล้วกดปุ่ม บันทึก ดังภาพ

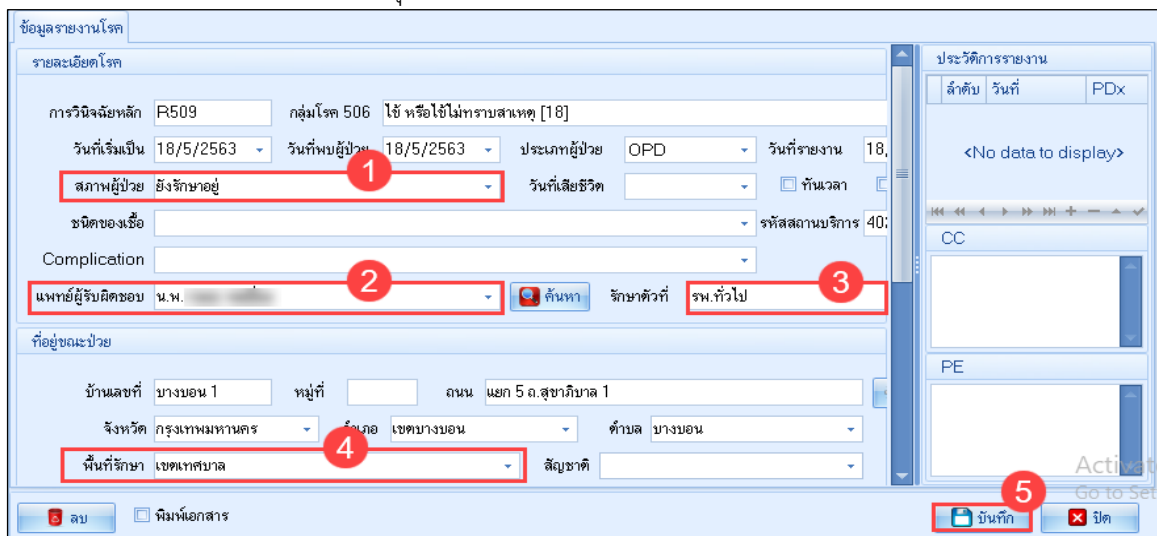



1.3 เมื่อกดปุ่มบันทึกข้อมูลแล้วระบบจะแสดงข้อมูลการให้รหัสวินิจฉัยโรคกับคนไข้ในแถบการวินิจฉัย จากนั้นให้ทำการกดปุ่มบันทึกข้อมูลเมื่อตรวจรักษาคนไข้เรียบร้อยแล้ว ดังภาพ

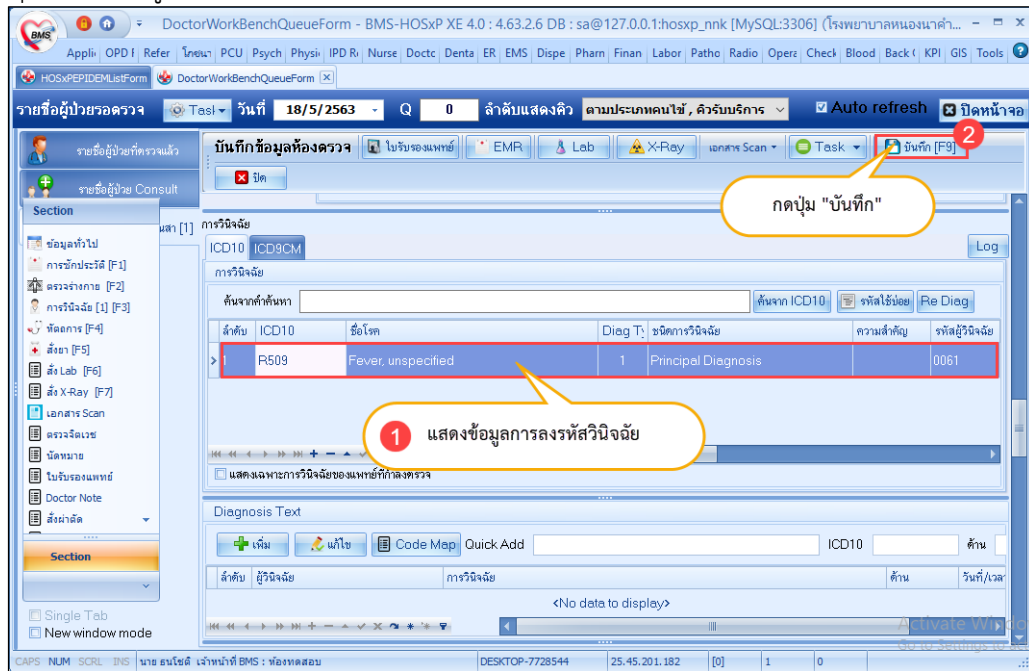

2. การตรวจสอบข้อมูลงานR506

2.1 เข้าที่เมนู OPD Registry แล้วเลือกเมนู EPIDEM ดังภาพ

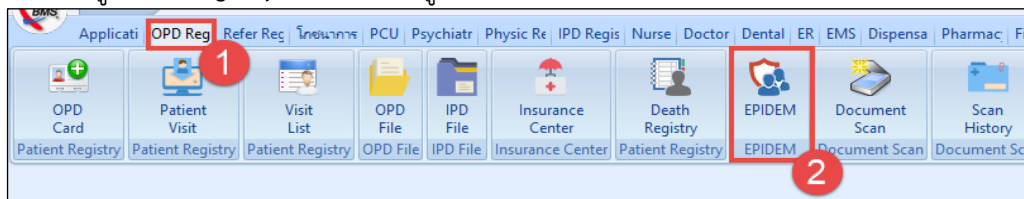

2.2 จากนั้นระบบจะแสดงหน้าจอข้อมูลการรายงานระบาดวิทยา สามารถกรองดูข้อมูลตามที่ต้องการได้ ดังภาพ

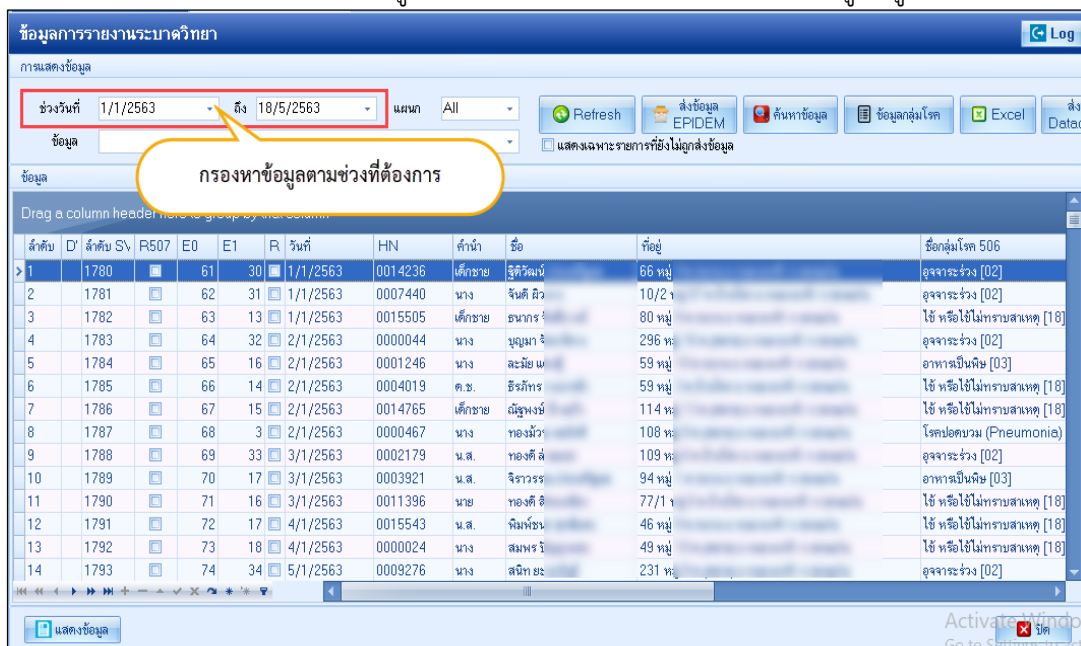



2.3 กรณีต้องการตรวจสอบข้อมูลโรคระบาดคนไข้ที่ต้องการสามารถทำได้ดังนี้

The screenshot shows the 'HOSxPEPIDEMListForm' interface. At the top, there are search filters for 'ช่วงวันที่' (Date Range) from 1/1/2563 to 18/5/2563 and 'แผนก' (Department) set to 'All'. Below the filters is a table of patient records. A red callout bubble with the number '1' points to a row in the table, with the text 'เลือกรายชื่อคนไข้ที่ต้องการตรวจสอบข้อมูล' (Select the patient name you want to check the information). Another red callout bubble with the number '2' points to a button labeled 'แสดงข้อมูล' (Show Data) at the bottom left of the table area.

ลำดับ	D	ลำดับ SV	R507	E0	E1	R	วันที่	HN	คำนำ	ชื่อ	ที่อยู่	ชื่อกลุ่มโรค 506
1	1780			61	30		1/1/2563	0014236	เด็กชาย	วิศิษฐ์	66 หมู่	อุจจาระร่วง [02]
2	1781			62	31		1/1/2563	0007440	นาง	จิตติ	10/2 หมู่	อุจจาระร่วง [02]
3	1782			63	13							ไข้ หรือ ไข้ไม่ทราบสาเหตุ [18]
4	1783			64	32							อุจจาระร่วง [02]
5	1784			65	16							อาการเป็นพิษ [03]
6	1785			66	14		2/1/2563	0004019	ค.ร.	ธวิภา	59 หมู่	ไข้ หรือ ไข้ไม่ทราบสาเหตุ [18]
7	1786			67	15		2/1/2563	0014765	เด็กชาย	ณัฐพงษ์	114 หมู่	ไข้ หรือ ไข้ไม่ทราบสาเหตุ [18]
8	1787			68	3		2/1/2563	0000467	นาง	ทองนัท	108 หมู่	โรคปอดควม (Pneumonia)
9	1788			69	33		3/1/2563	0002179	น.ส.	ทองดี	109 หมู่	อุจจาระร่วง [02]
10	1789			70	17		3/1/2563	0003921	น.ส.	จิราพร	94 หมู่	อาการเป็นพิษ [03]
11	1790			71	16		3/1/2563	0011396	นาย	ทองดี	77/1 หมู่	ไข้ หรือ ไข้ไม่ทราบสาเหตุ [18]
12	1791							0015543	น.ส.	ณิพัชร์	46 หมู่	ไข้ หรือ ไข้ไม่ทราบสาเหตุ [18]
13	1792							0000024	นาง	สมพร	49 หมู่	ไข้ หรือ ไข้ไม่ทราบสาเหตุ [18]
14	1793							0009276	นาง	ศศิธร	231 หมู่	อุจจาระร่วง [02]

2.4 ระบบจะแสดงหน้าจอข้อมูลการรายงานผลระบาดวิทยาขึ้นมาให้ โดยสามารถตรวจสอบข้อมูลและบันทึกข้อมูลเพิ่มเติมลงไปได้ ดังภาพ

The screenshot shows the 'HOSxPEPIDEMReportEntryForm' interface. It displays a detailed report for a patient. The form includes fields for patient information (name, age, gender, etc.), medical history (PMH), and current symptoms. A red callout bubble with the text 'ตรวจสอบและบันทึกข้อมูลเพิ่มเติม' (Check and add more information) is overlaid on the form, pointing to the 'วันที่เริ่มเป็น' (Start Date) and 'วันที่พบผู้ป่วย' (Date of Onset) fields. The form also includes a section for 'ประวัติการรายงาน' (Reporting History) with a table showing previous reports.

ลำดับ	วันที่	PDx	กลุ่มโรค
1	11/1/2563	1899	โรคลาย



3. การส่งออกข้อมูลงานR506

3.1 เมื่อต้องการส่งออกข้อมูล R506 จะระบบ HOSxP XE เมื่อเปิดหน้าจอข้อมูลการรายงานระบาดวิทยาได้ แล้ว ให้เลือกช่วงข้อมูลที่ต้องการส่งออกจากนั้นกดปุ่มส่งข้อมูลEPIDEM ดังภาพ

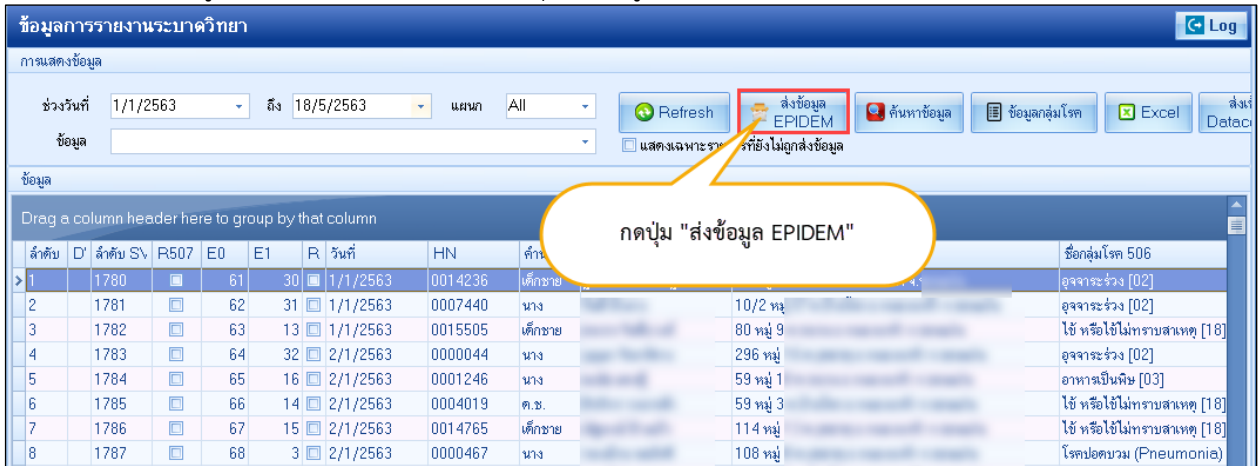

3.2 จากนั้นระบบจะแสดงหน้าจอการส่งออกข้อมูล EPIDEM หรือ R506 ขึ้นมาโดยสามารถเลือกการส่งออกข้อมูลได้ดังนี้

- 3.2.1 เลือกประเภทข้อมูลที่ต้องการ
- 3.2.2 เลือกข้อมูลที่ต้องการส่งออก
- 3.2.3 เลือกFolderที่ต้องการเก็บไฟล์ส่งออกข้อมูล
- 3.2.4 กดปุ่มยืนยันการส่งข้อมูล
- 3.2.5 สามารถเลือกการส่งออกข้อมูลได้โดยเลือกเป็นส่งข้อมูลEPIDEMหรือส่งข้อมูลR506

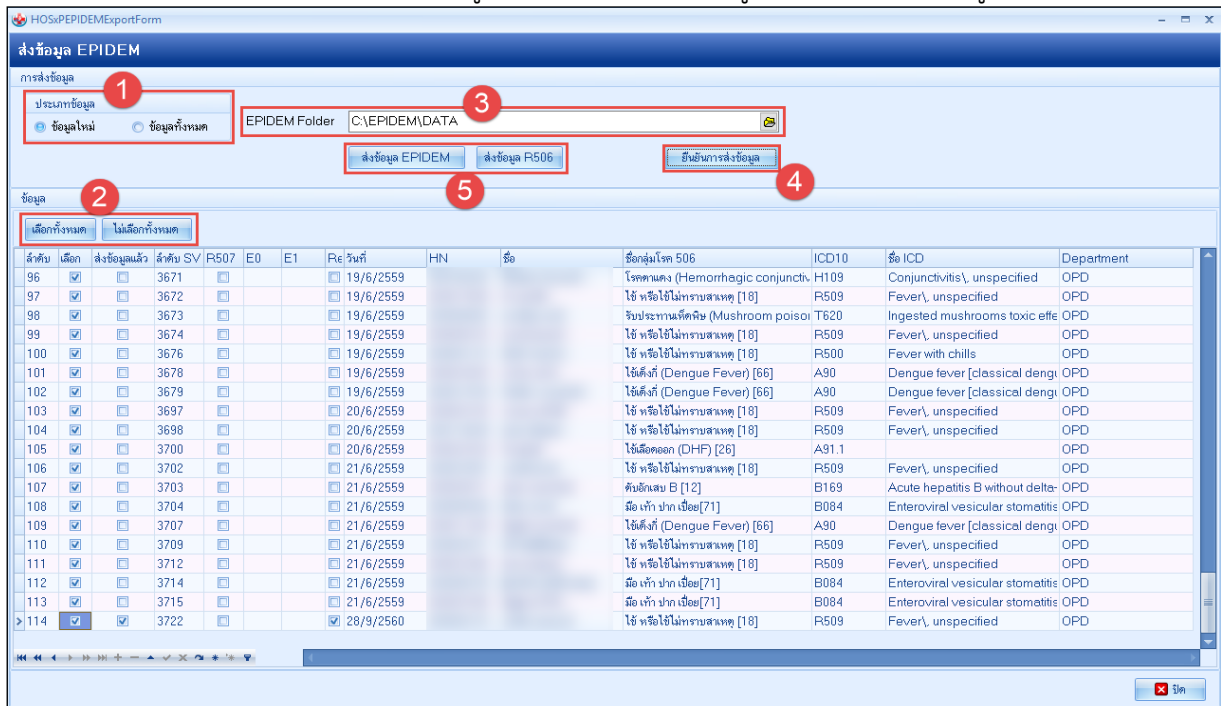



3.3 เมื่อต้องการส่งออกข้อมูลให้คลิกที่ปุ่มส่งข้อมูล EPIDEMหรือR506 จากนั้นระบบจะทำการส่งออกข้อมูลให้ และจะแสดงPopupเตือนว่า ต้องการ update สถานะการส่งออกเป็นส่งออกเรียบร้อยแล้วหรือไม่ ให้คลิก OK ดังภาพ

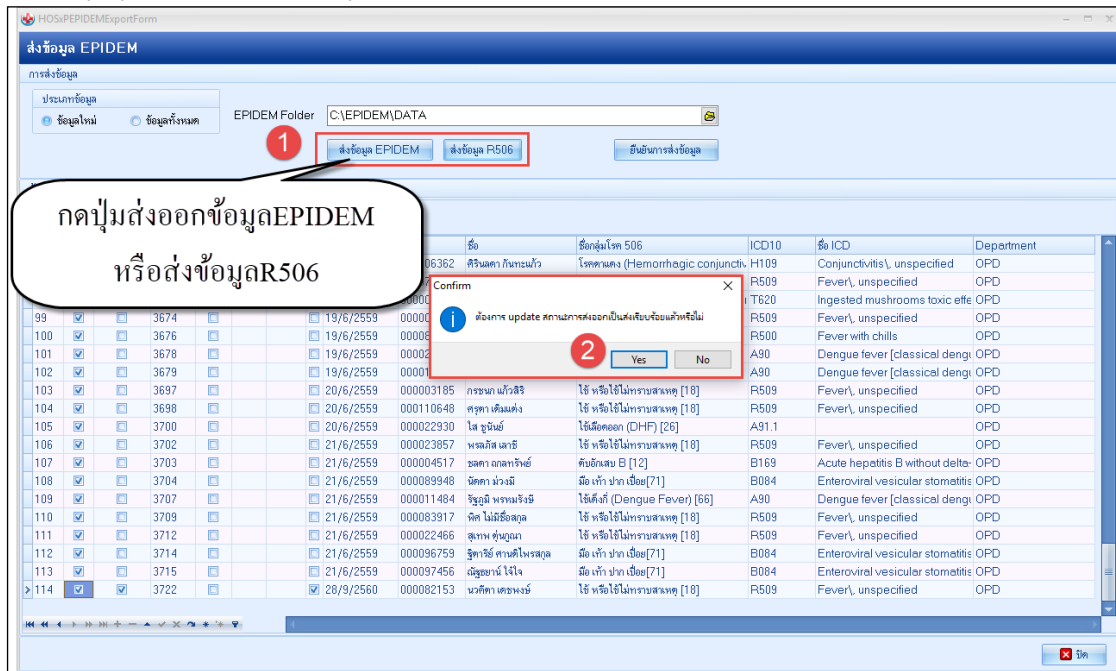

3.4 เมื่อส่งข้อมูลเสร็จแล้วระบบจะแสดง Popup เตือนว่าส่งข้อมูลเรียบร้อยแล้วให้กดปุ่ม OK ดังภาพ

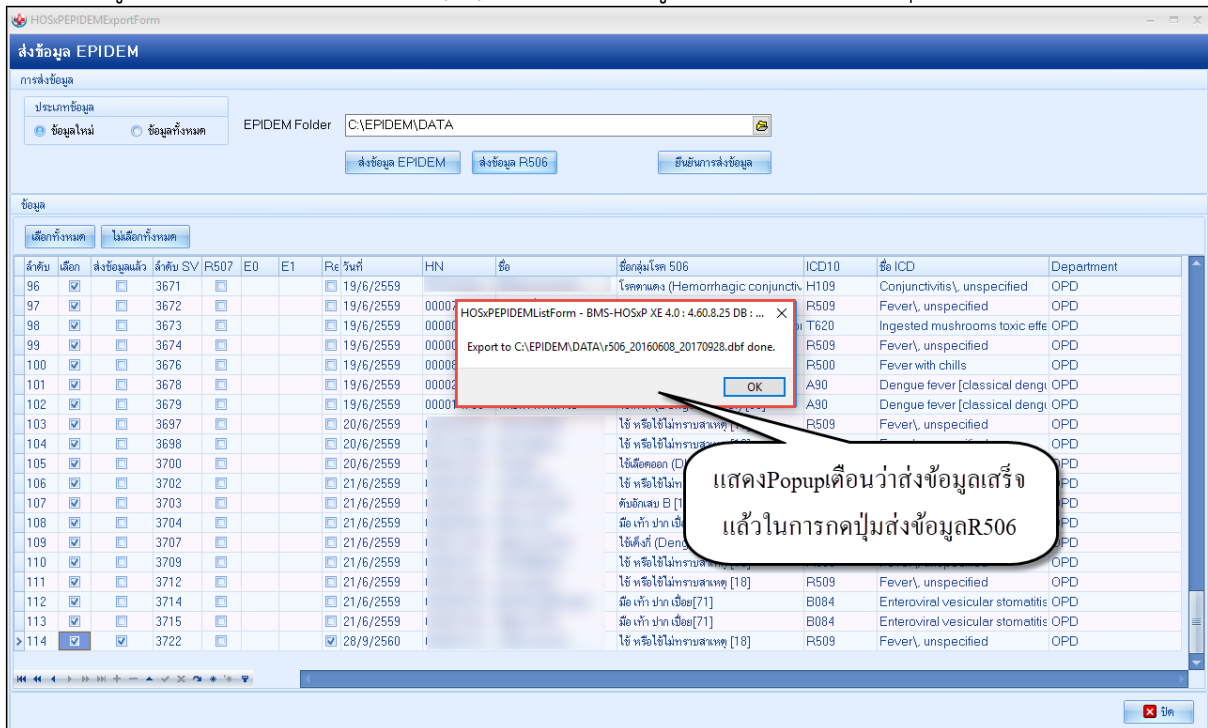



บริษัท บางกอก เมดิคอล ซอฟต์แวร์ จำกัด
 เลขที่ 2 ชั้น 2 ซ.สุขสวัสดิ์ 33 แขวง/เขต ราชบุรีบูรณะ กรุงเทพมหานคร
 โทรศัพท์ 0-2427-9991 โทรสาร 0-2873-0292
 เลขที่ประจำตัวผู้เสียภาษี 0105548152334

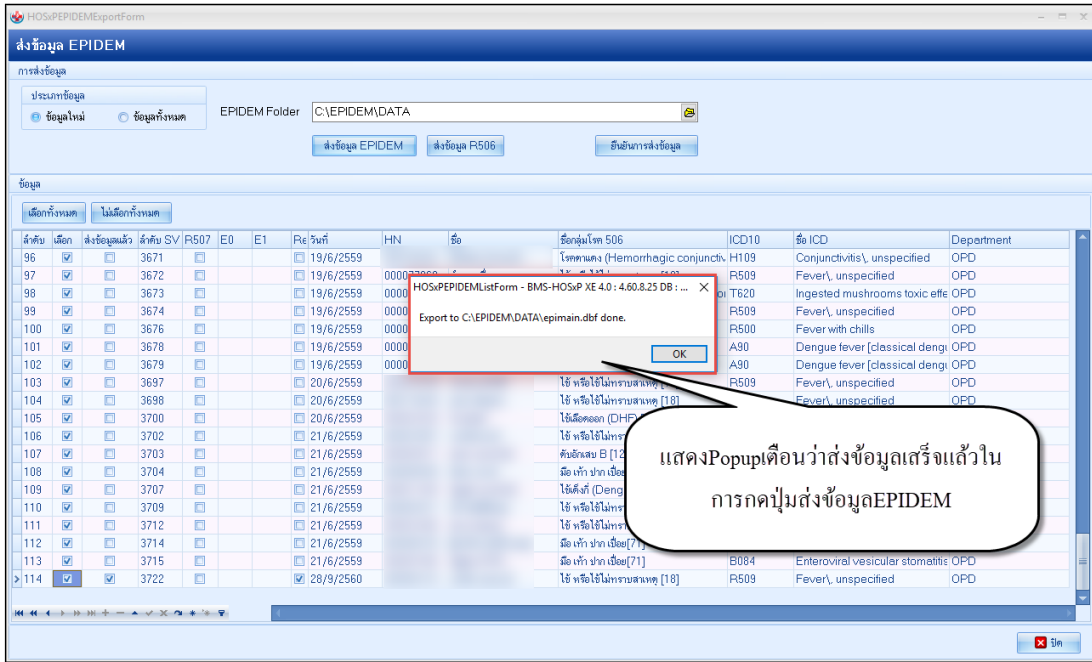

3.5 จากนั้นให้เข้าไปที่Folderที่เราเก็บไฟล์ส่งออกข้อมูลไว้จะได้ไฟล์ข้อมูลที่ส่งออกมาในรูปแบบ .dbf ดังภาพ

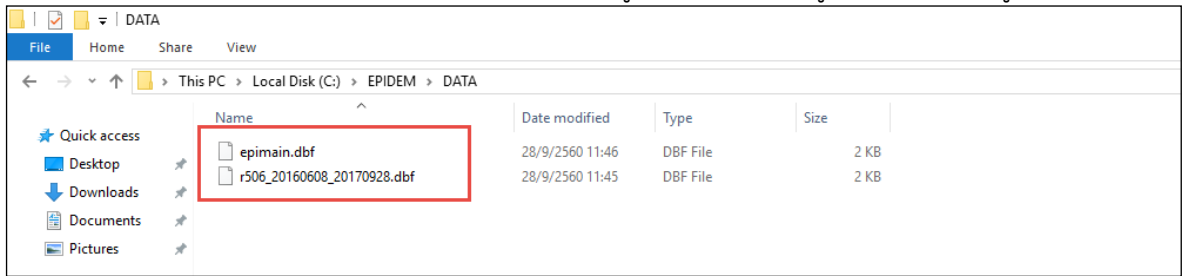

3.6 จากนั้นสามารถเข้าไปเปิดดูข้อมูลที่ส่งออกมาโดยโปรแกรมExcel แล้วจะได้ข้อมูลที่ส่งออกมาดังภาพ

