

การตั้งค่าระบบ HOSxP XE และ HOSxP XE PCU และการบันทึกข้อมูล เพื่อการส่งเบิก DM/HT และ EPI เข้าระบบ MOPH CLAIM

ที่เมนู TOOL เลือก System → System Setting → Main Setting

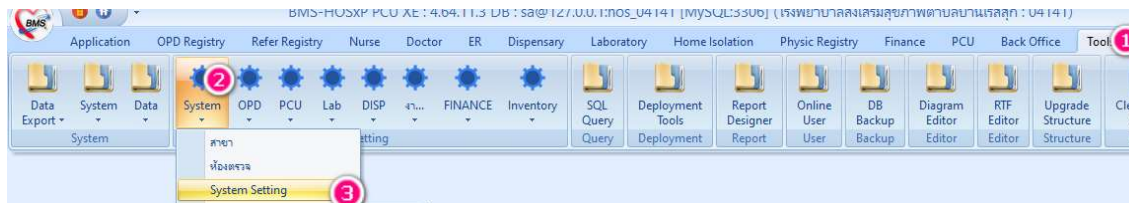

กำหนดส่งข้อมูลเข้า Server Moph Claim พิมพ์ Claim และ EPI ที่ช่องค้นหา และเปิดใช้งาน

1. เปิดส่งข้อมูล MOPH Claim สปสข. เข้า Production
2. เปิดใช้งานระบบส่งข้อมูล MOPH Claim
3. เปิดส่งข้อมูล EPI สปสข. เข้า Production

เมื่อกำหนดเรียบร้อยแล้วให้กดปุ่ม Save

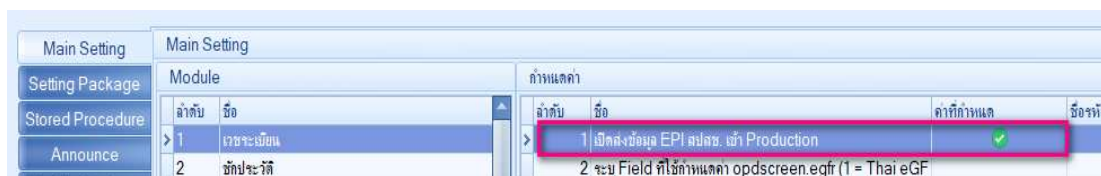
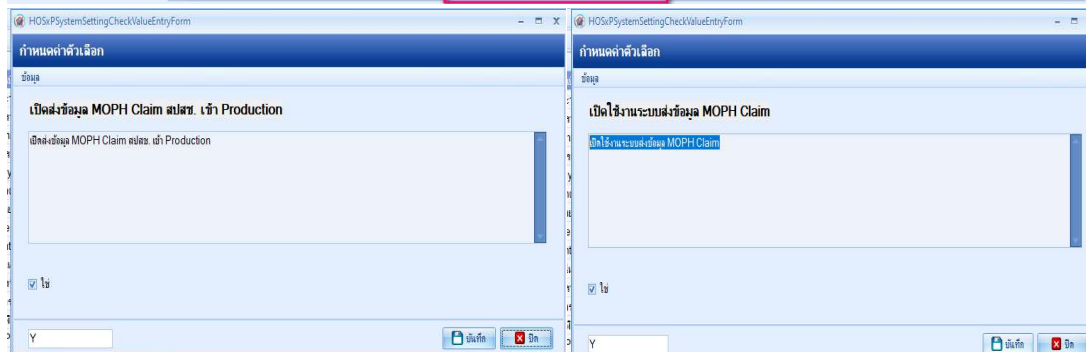
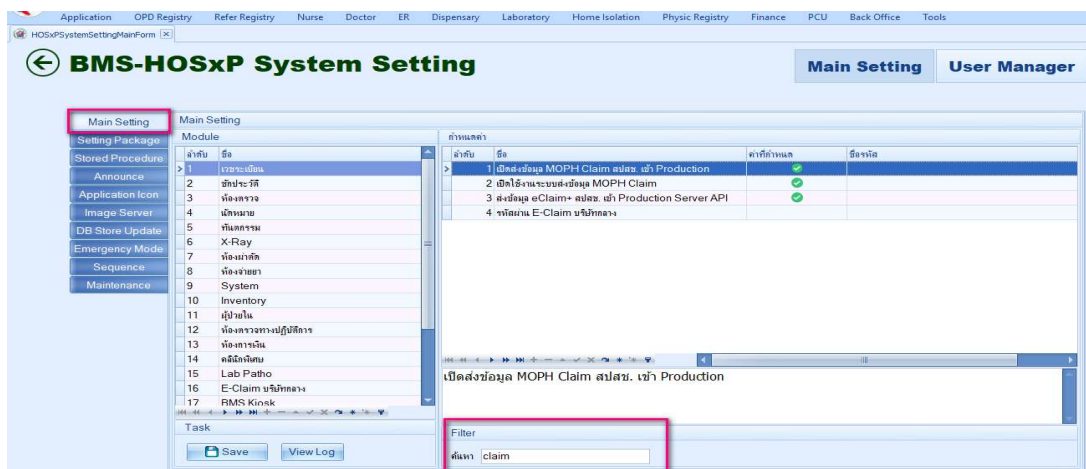

ตรวจสอบ User ที่มีสิทธิ์ส่งข้อมูลเข้า MOPH CLAIM พิมพ์ moph ที่ช่องค้นหา

- MOPH-IC Account User สำหรับใช้ตรวจสอบประวัติ

- MOPH-IC Account Password สำหรับใช้ตรวจสอบประวัติ

(ใช้ User ตามระบบฉีดวัคซีนโควิด Moph AccountCenter)

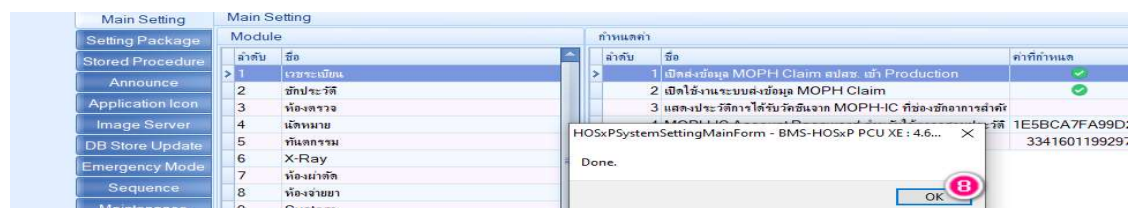
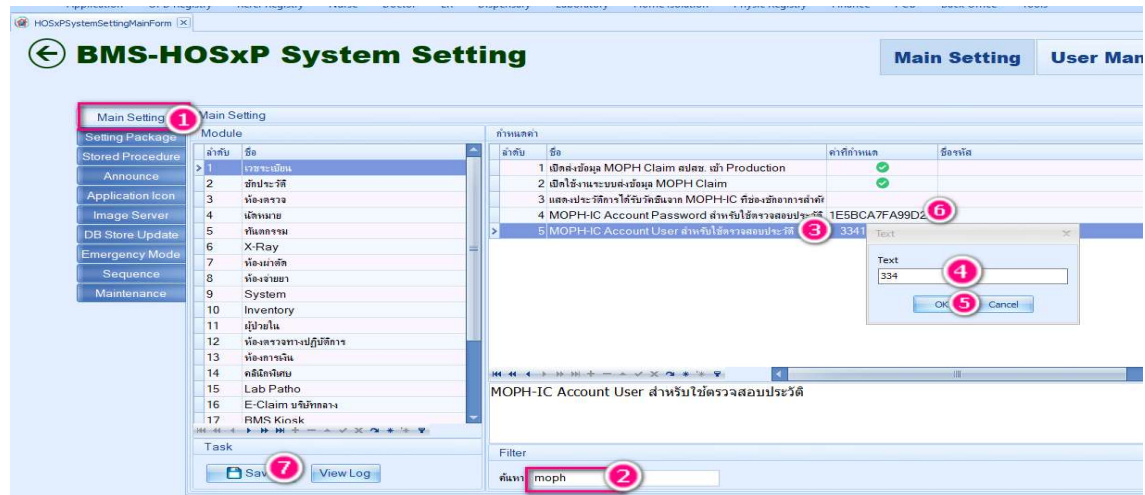

ตรวจสอบ Look up ตาราง MarryStatus

tool → SQL Query พิมพ์คำสั่ง SQL Editor → selete * from marrystatus เสร็จแล้วกด RUN

ตรวจสอบข้อมูลให้ตรงกับรหัสมาตรฐาน

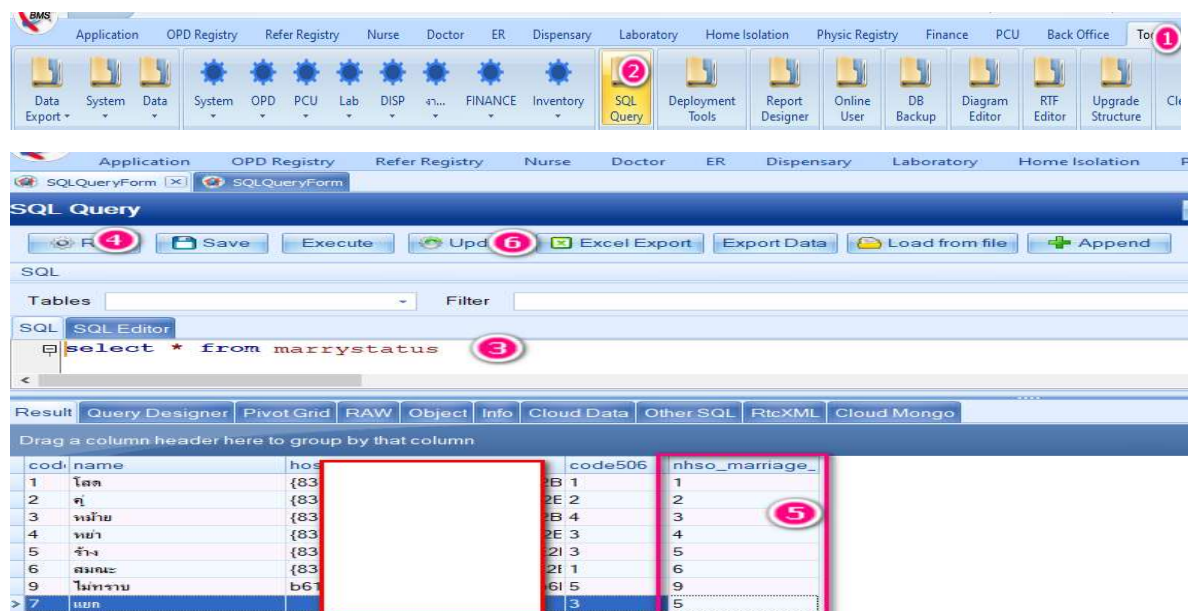

การส่งข้อมูลวัคซีนที่ให้บริการระหว่างวันที่ 1 ตค 65 ถึง 30 พ.ย.65

(สามารถส่งข้อมูลการให้บริการก่อน 1 ธ.ค.65 โดยไม่ต้องขอเลข Authen จาก สปสช.)

การบันทึกการฉีดวัคซีน DT ผู้ใหญ่ อายุมากกว่า 25 ปี ด้วยโปรแกรม HOSxP XE PCU

1. เลข Authen Code (ยืนยันการเข้ารับบริการ) ผ่านหน้าจอ HOSxP XE PCU เมนู กำหนดสิทธิ เลือกการอ่านบัตร (ผู้รับบริการที่จะขอเลข Authen จาก สปสช. ผ่าน HOSxP ต้องมีบัตร SmartCard)

2. เปิด visit การมารับบริการผ่าน one stop service หรือ opd registry ที่หน้าจอ เมนู การคัดกรอง
 → แถบ Vaccine และกดปุ่ม เพิ่ม

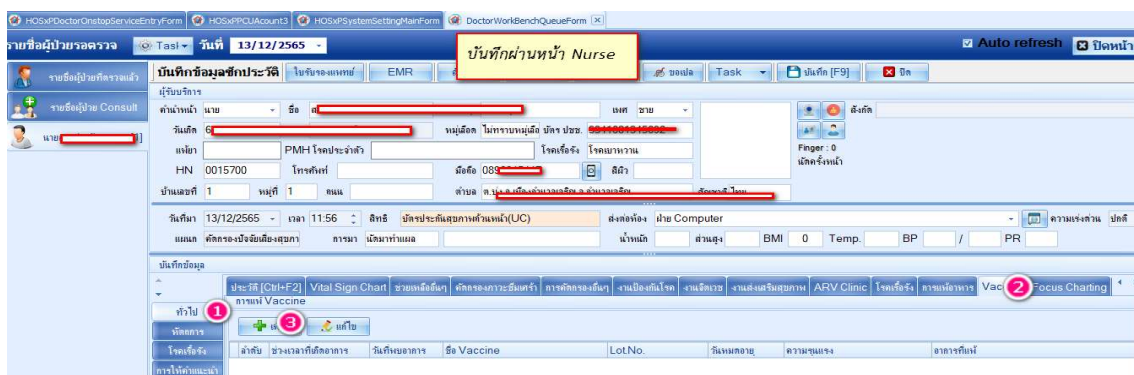
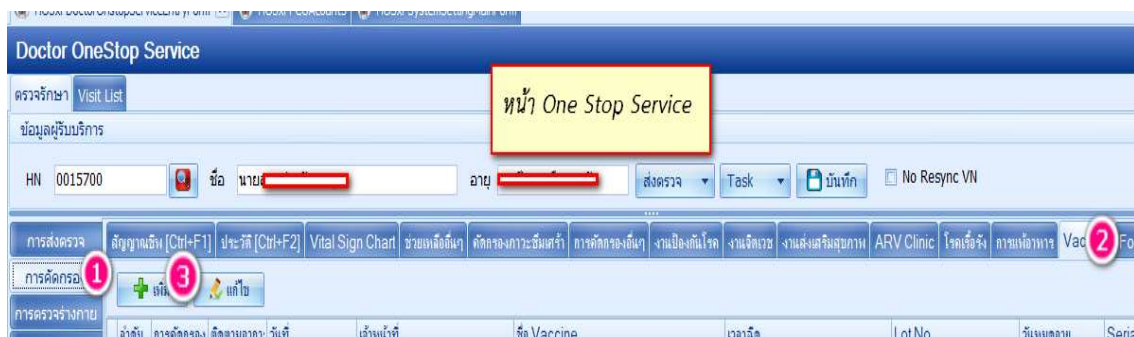

3. เลือกวัคซีนเป็น DT หน้าจอจะแสดงข้อความ “ข้อมูลวัคซีนจะถูกส่งเข้า MOPH Claim” บันทึกข้อมูล การฉีดให้ครบถ้วน และ เลือก ติดตามอาการหลังจากฉีดเรียบร้อยแล้ว กดปุ่ม บันทึก

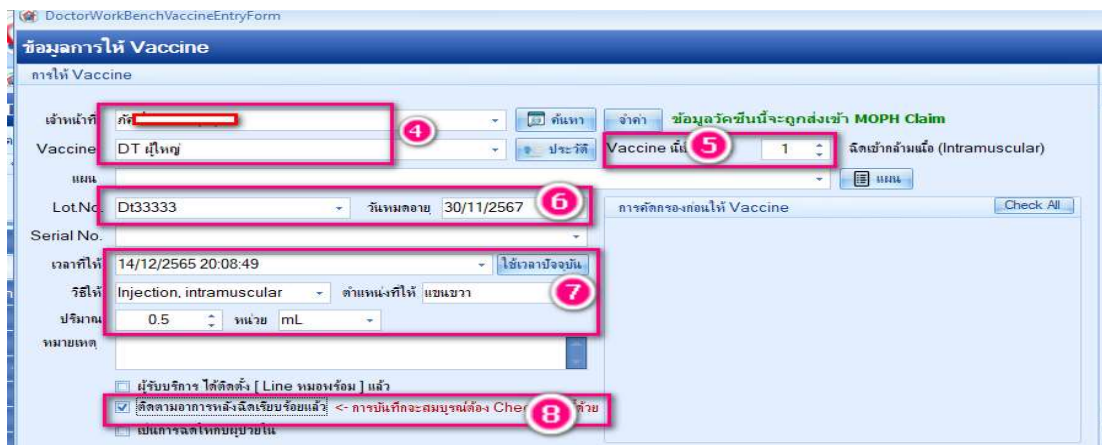

4. บันทึกส่วนอื่นๆให้ครบถ้วน เสร็จแล้วกดปุ่ม บันทึก (F9) และกดยืนยัน(F9)

5. การส่งข้อมูลการฉีด DT เข้า Moph Claim ที่เมนู Opd Registry → MOPH CLAIM

6. เลือกแถบ บริการ DT เลือกช่วงวันที่ที่จะส่งข้อมูล กดปุ่ม Refresh แสดง รายการที่รอส่ง ตรวจสอบ ความสมบูรณ์ข้อมูล และ กดส่ง Moph Claim

ลำดับ	วันที่รับบริการ	ประเภทเคส	HN	Queue	ชื่อ-นามสกุล	จุดให้บริการแรก	Auth Code (สปรส)	ข้อมูลฉีด Vaccine	วันเวลาที่ส่งเคส	สถานะส่งเคส	เลขอ้างอิงการ	ผู้ส่งเคส
1	13/12/2565	DT บริการโรคติดต่อ	0015700	1				DT ผู้ใหญ่	13/12/2565 20:5	authen_code not f		

การบันทึกการฉีดวัคซีนเด็ก 0-14 ปี ผ่านระบบ One Stop Service และ Nurse Workbench

1. เลข Authen Code (ยืนยันการเข้ารับบริการ) ผ่านหน้าจอ HOSxP XE PCU เมนู กำหนดสิทธิ เลือกการอ่านบัตร (ผู้รับบริการที่จะขอเลข Authen จาก สปสช. ผ่าน HOSxP ต้องมีบัตร SmartCard)

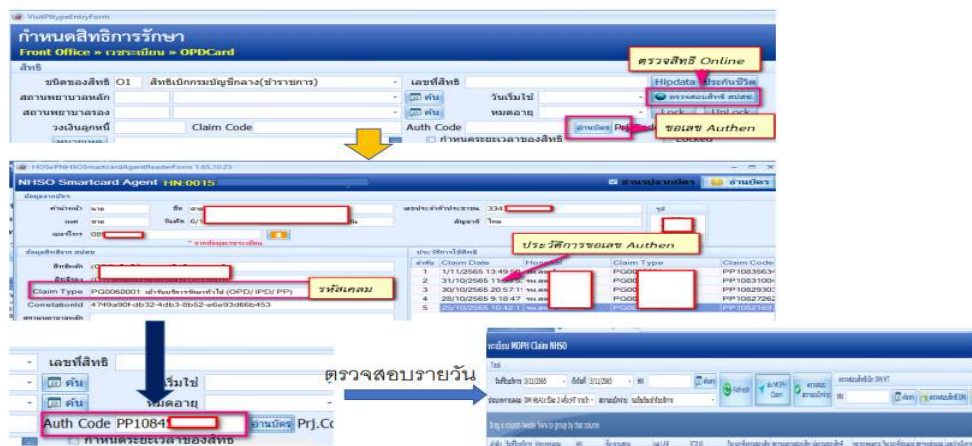

2. เปิด visit การมารับบริการผ่าน one stop service หรือ opd registry ที่หน้าจอ เมนู การคัดกรอง → แถบ งานส่งเสริมสุขภาพ เลือกตามบัญชีของผู้มารับบริการ (บัญชี 3 เด็ก 0-1 ปี) หรือ (บัญชี 4 เด็กอายุ 1 -5 ปี)

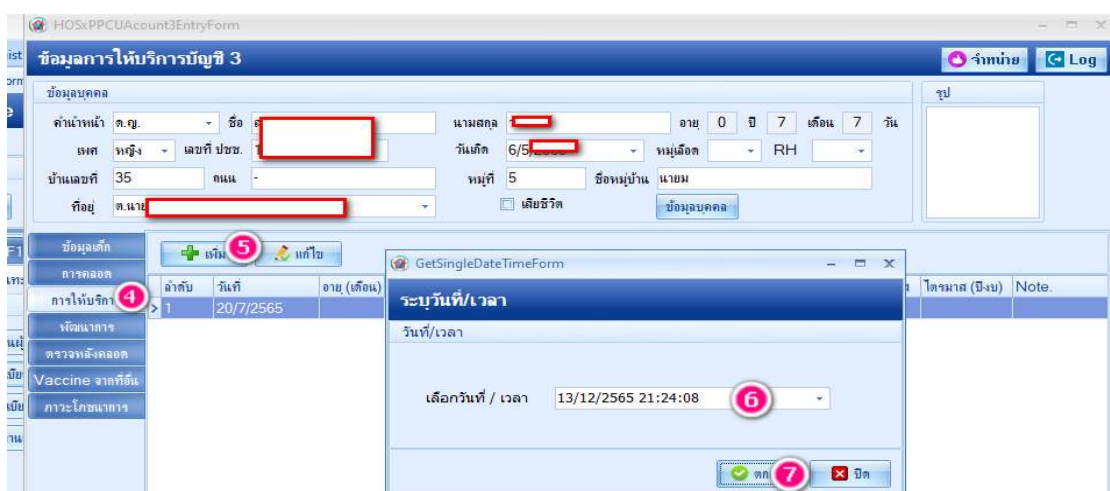
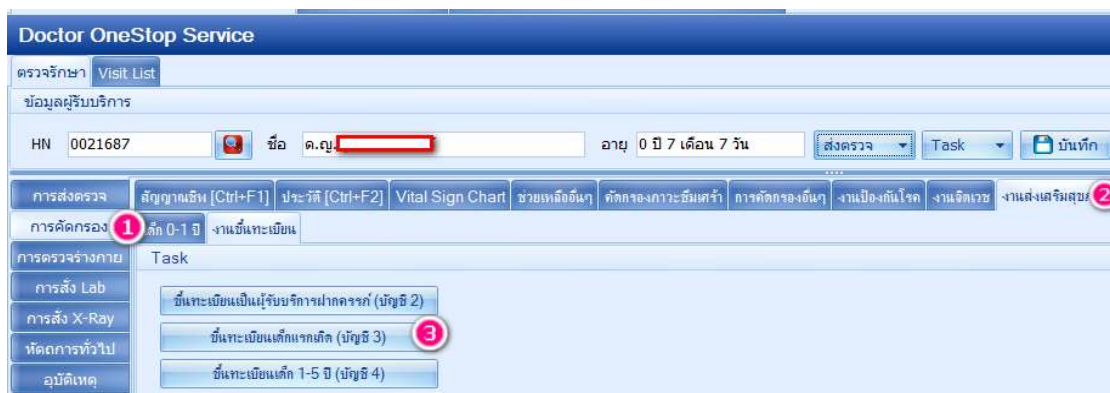

3. เลือกวันที่รับบริการให้ตรงกับวันที่เปิด Visit และกด เลือกรายการเดิม

ลำดับ	ประเภท	วันที่	เวลา	อายุ (ปี)	แพทย์	ห้องตรวจ
1	วันเฝ้า	13/12/2565	21.27.02	0		ฝ่าย Computer
2	4 เดือน	20/7/2565	09:53:00	0	อำนวยการเด็กดี	ห้องตรวจสุขภาพเด็กดี
3	5 เดือน	30/6/2565	15:00:00	0	ตรวจโรคทั่วไป	ห้องตรวจโรค

4. การให้ Vaccine กด เพิ่ม บันทึกรายละเอียดวัคซีน ให้ครบถ้วน และกดปุ่ม บันทึก

5. กดยืนยันการ

6. บันทึกส่วนอื่นๆให้ครบถ้วน เสร็จแล้วกดปุ่ม บันทึก (F9) และ กดยืนยัน(F9)

7. การส่งข้อมูลการฉีด EPI เข้า Moph Claim ที่เมนู Opd Registry → MOPH CLAIM

8. เลือกแถบ บริการ EPI เลือกช่วงวันที่ที่จะส่งข้อมูล แสดงรายการที่รอส่ง ตรวจสอบความสมบูรณ์ข้อมูล และกดส่ง Moph Claim

ลำดับ	วันที่รับบริการ	ประเภทวัคซีน	HN	Queue	ชื่อ-นามสกุล	จุดรับบริการแรก	Auth Code (สปสข.)	ข้อมูลฉีด Vaccine	วันเวลาที่ส่งเคลม	สถานะส่งเคลม
1	13/12/2565	EPI	0021687	3	ด. [redacted]	[redacted]		ไขหวัดชัน DTP เข็มที่ 1	13/12/2565 21:3	เลขประจำตัวประชาชนของผู้ฉีด
2	13/12/2565	EPI	0021687	3	ด. [redacted]	[redacted]		ไขหวัดชัน DTP เข็มที่ 2	13/12/2565 21:3	เลขประจำตัวประชาชนของผู้ฉีด

การบันทึกวัคซีนเด็ก 1-5 ปี บัญชี 4 ผ่านระบบ One Stop Service

ลำดับ	วันที่	เวลา	สถานะ	รหัสหน่วยให้บริการ	ชื่อหน่วยให้บริการ	วันที่บันทึก	Autistic sc
1	20/2/2561	10:20	สถานะฉีดแล้ว				Normal (0-
2	22/7/2562	10:04	สถานะฉีดแล้ว				Normal (0-
3	22/2/2564	09:24	สถานะฉีดแล้ว	04108	รพ.สต. บ้านเขาน้อย		Normal (0-

HOSxPPCUAccount4PersonEPIVaccineEntryForm

บันทึกการให้ Vaccine

การรับบริการ **4**

การให้ Vaccine

ตรวจใบ

คำนำหน้า น.ส.

วันเกิด 13

เมีย PMH โรคประจำตัว โรคเรื้อรัง

HN 0019832 โทรศัพท์ มอติดี สีม้า

บ้านเลขที่ 82 หมู่ที่ 6 ถนน ตำบล ต.นาบอน อ.บึงสามพัน จ.สุพรรณบุรี สัญชาติ ไทย

การรับบริการ เวลาที่การ แยกเวลา โหมยการ แยกสถานบริการ ตรวจสอบกลุ่มเป้าหมายวัคซีน

สิทธิการรับบริการ

ลำดับ	Locked	รหัส	ชื่อ	วันที่เริ่มใช้	วันหมดอายุ	วันเริ่มใช้
1	<input checked="" type="checkbox"/>	71	เด็ก 0 - 12 ปี			

การตรวจสอบสิทธิ ตรวจสอบแล้ว **5** StatusLabel

การประเมิน สถานะ **6** สถานะอนามัย **6** ค้นหา จาน.ส. **6**

พัฒนาการ Autistic screen

Log

HOSxPPCUAccount4PersonEPIVaccineEntryForm

บันทึกการให้ Vaccine

การรับบริการ **7**

การให้ Vaccine **7**

ตรวจใบ

คำนำหน้า **8** **8**

ลำดับ ชื่อ Vaccine

1	JE เข็มที่ 2
2	DTP กระตุ้น

ข้อมูลการให้ Vaccine Vaccine Lot. **Log**

การให้ Vaccine

คำนำหน้า **9**

Vaccine DTP กระตุ้น เข็มที่ 2

Lot No. 2821Q016B วันหมดอายุ 31/5/2566

อาการผิดปกติ

8 ลบ **10** บันทึก **10** ปิด

8 ลบ **11** บันทึก **11** ปิด

ส่งต่อห้อง ฝ่าย Computer I.S. จ้าทำ สถานะ จ้าทำ

การประเมินความเสี่ยง ความเร่งด่วน ปกติ

แผนกที่รักษา ตึกทองบึงจิมเขียงสุภาพาน ตรวจสอบเสร็จ เช็กคิวถัดไป

สถานะสิทธิ DMHT -1 เด็กที่มีประวัติโรคร้าย แสดงคิว

Task ส่ง MOPH Claim

พิมพ์เอกสาร [F1] ยืนยัน [F9] **12**

จำนวนรายการยา 0

หมายเหตุการลงนามตรวจรักษา Template

สถานะการยืนยัน หมอพร้อม ID ปิด

ข้อมูลการให้บริการบัญชี 4

ชื่อเล่น:

คำนำหน้า: ชื่อ: นามสกุล: อายุ: 5 ปี 11 เดือน 0 วัน

เพศ: เลขที่ประชาชน: หมู่เลือด: RH:

บ้านเลขที่: 82 ถนน: ชื่อหมู่บ้าน: แขวง:

ที่อยู่: เสียชีวิต

ลำดับ	วันที่	เวลา	สถานที่	รหัสหน่วยให้บริการ	ชื่อหน่วยให้บริการ	จุดเวลา	Autistic screen
1	20/2/2561	10:20	สถานีอนามัย			ปกติ	Normal (0-2
2	22/7/2562	10:04	สถานีอนามัย			ปกติ	Normal (0-2
3	22/2/2564	09:24	สถานีอนามัย	04 108	จน.สต.บ้านแวม	ปกติ	Normal (0-2
> 4	13/12/2565	21:52	สถานีอนามัย	04 108	จน.สต.บ้านแวม	ปกติ	Normal (0-2

บันทึก **14**

Doctor OneStop Service

HN: 0019832 ชื่อ: อายุ: 5 ปี 11 เดือน 0 วัน

OPDSignDoctorEntryForm

HN: 0019832 ชื่อ: สิทธิ: เด็ก 0 - 12 ปี

ส่งต่อห้อง: I.S.

การประเมินสมรรถนะ: ความรุนแรงตาม: ปกติ

แผนกที่รับยา: สถานะสิทธิ์ DMHT: -1

Task: ตรวจสอบจริง เช็กลูกค้าไป แสดงคิว เด็กที่มีประวัติวัคซีน ส่ง MOPH Claim

บันทึก **16**

การส่งข้อมูลการฉีด EPI เข้า Moph Claim ที่เมนู Opd Registry → MOPH CLAIM

DoctorWorkBenchQueueForm - BMS-HOSxP PCU XE : 4.64.11.3 DB : sa@127.0.0.1:hosxp_pcu [MySQL:3306] (รพ.สต.บ้าน)

Application: **OPD Registry** 1 Refer Registry Nurse Doctor ER Dispensary Laboratory Home Isolation Physic Registry Finance PCU Ba

MOPH CLAIM 2

เลือกแถบ บริการ EPI เลือกช่วงวันที่ที่จะส่งข้อมูล แสดงรายการที่รอส่ง ตรวจสอบความสมบูรณ์ข้อมูล และกดส่ง Moph Claim

ทะเบียน MOPH Claim NHSO

บริการ DM/HT บริการ EPI **1** บริการ DT

วันที่รับบริการ: 13/12/2565 - ถึงวันที่: 13/12/2565 **2**

สถานะเดสค: None selected สถานะเบิกจ่าย: None selected

ลำดับ	วันที่รับบริการ	ประเภทเดสค	HN	Queue	ชื่อ-นามสกุล	จุดรับบริการแรก	Auth Code (สพ.สช.)	ข้อมูลฉีด Vaccine	วันที่รับเดสค	สถานะส่งเดสค
1	13/12/2565	EPI	0021687	3	ค. <input type="text"/>			ไขว้ฉีด DTP เข็มที่ 1	13/12/2565 21:3	เล่นประจำตัวประชาชนของผู้
2	13/12/2565	EPI	0021687	3	ค. <input type="text"/>			ไขว้ฉีด DTP เข็มที่ 2	13/12/2565 21:3	เล่นประจำตัวประชาชนของผู้

บันทึก **5**

การบันทึกการให้วัคซีนเด็กอายุมากกว่า 5 ปี และวัคซีนนักเรียนผ่านระบบบัญชี 5

เลือกชื่อโรงเรียนและเลือกชื่อนักเรียนที่จะรับวัคซีน หรือ ค้นหา ด้วยชื่อที่ปุ่ม ค้นหา

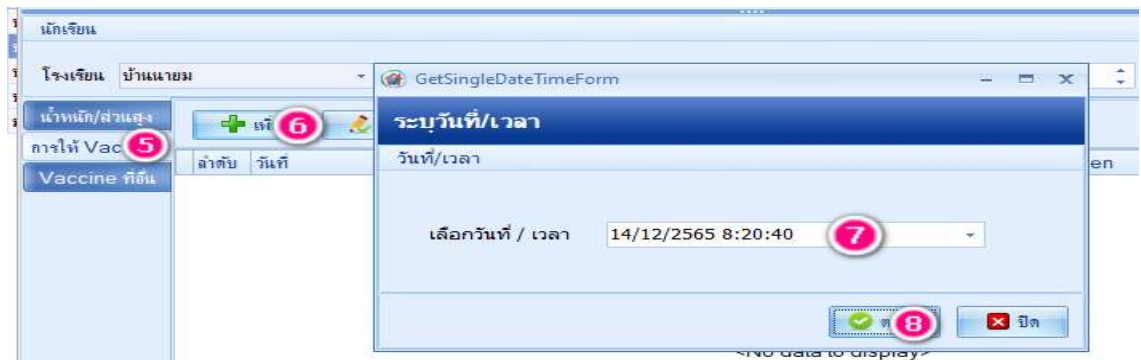
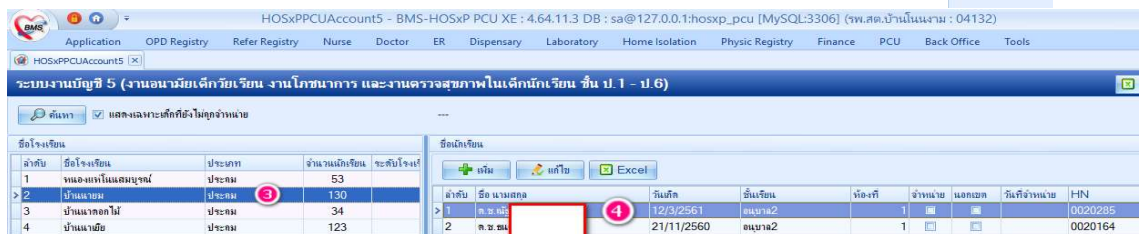

เลือก ส่งตรวจใหม่

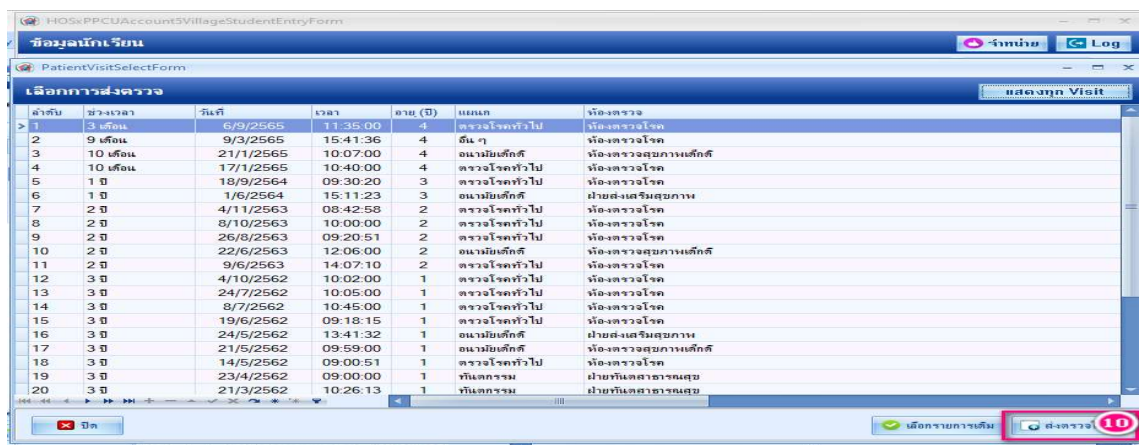

บันทึกการให้บริการ ตรวจสอบสิทธิ สปสช.และขอเลข Authen Code ให้เรียบร้อย

ข้อมูลการให้ Vaccine

การรับบริการ: HN 0020164 วันที่ 14/12/2565 เวลา 08:20:40 แผนก ศววจโรคทั่วไป

ลำดับ	Locked	รหัส	ชื่อ	วันที่เริ่มใช้	วันหมดอายุ	วงเงินของสิทธิ	กำหนดอายุ
1		71	ศต 0 - 12 ปี				

สถานที่: 14/12/2565 เวลาให้: 08:20 สถานที่: 14

บันทึก Vaccine

ข้อมูลการให้ Vaccine

ชื่อ Vaccine: HPV1 1.5 เข็ม 1

Lot No.: N006880

สถานะสิทธิ DMHT

Task: อนุมัติเอกสาร [F1] อนุมัติ [F18]

ข้อมูลเด็กเรียน

HN: [Redacted]

ลำดับ	วันที่	เวลา	สถานที่	หน่วยให้บริการ	Autistic Screen
1	14/12/2565	08:20:40	โรงเรียน		

การส่งข้อมูลการฉีด EPI เข้า Moph Claim ที่เมนู Opd Registry → MOPH CLAIM

เลือกแถบ บริการ EPI เลือกช่วงวันที่ที่จะส่งข้อมูล แสดงรายการที่รอส่ง ตรวจสอบความสมบูรณ์ข้อมูล และกดส่ง Moph Claim

ทะเบียน MOPH Claim NHSO

บริการ DM/HT บริการ 1 บริการ DT

Task

วันที่รับบริการ 14/12/2565 ถึงวันที่ 14/12/2565 HN ค้นหา

สถานะเคส None selected สถานะเบิกจ่าย None selected

Re แสดงที่รอส่ง ส่ง Claim ตรวจสอบสถานะเบิกจ่าย

Drag a column header here to group by that column

ลำดับ	วันที่รับบริการ	ประเภทเคส	HN	Queue	ชื่อ-นามสกุล	จุดรับบริการแรก	Auth Code (สพส)	ข้อมูลฉีด Vaccine	วันเวลาที่ส่งเคส	สถานะส่งเคส	เลขอ้างอิงการ
1	14/12/2565		0020164	1	เด็กชาย			HPVsr1 ป.5 เข็ม 1			

หมายเหตุ การบันทึกวัคซีนทุกชนิด ต้องมีการซักประวัติ บันทึก Vital Sign CC วินิจฉัยโรค ตามปกติที่เคยบันทึก นะครับ

ขั้นตอนการส่งเบิกLAB DM/HT ของ สปสช. ผ่าน Moph Claim ด้วย HOSxP XE PCU

- กำหนด Adp_code ของ Lab ทั้ง 3 ชนิด คือ HbA1C Creatinine potassium

ที่เมนู tool → Disp → รายการค่ารักษาพยาบาล ค้นหา ค่ารักษาพยาบาล ครั้งละรายการ

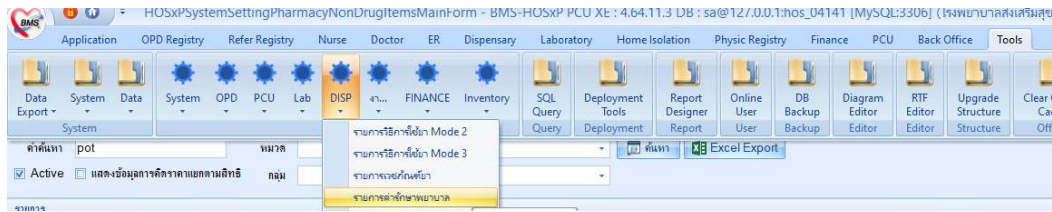

HbA1C ADP_Code = 32401:(15-Lab)-Hb A1C 150

Creatinine ADP_Code = 32202:(15-Lab)-Creatinine 40

Potassium ADP Code = 32103:(15-Lab)-Potassium 40

2. ทำการผูกค่ารักษาพยาบาล กับรายการ Lab เมนู tool -> Lab -> รายการ Lab test

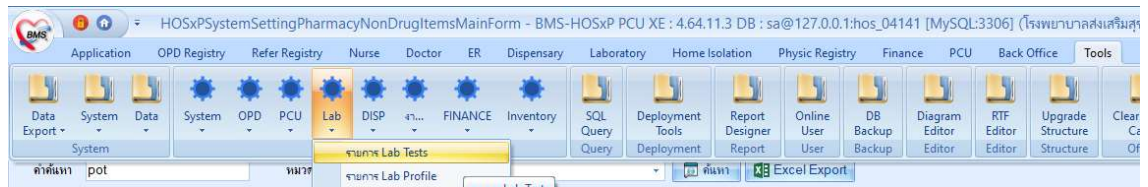

ค้นหา Lab ที่จะทำการผูกค่าใช้จ่าย

ทำการค้นหาค่าบริการ

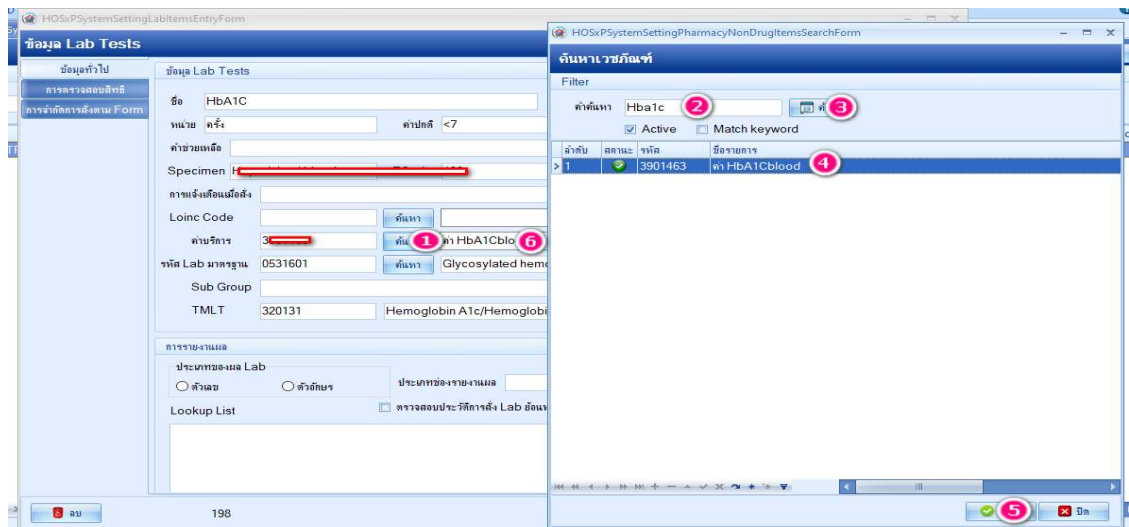

ทำ Lab ทั้ง 3 ชนิดให้ครบถ้วน

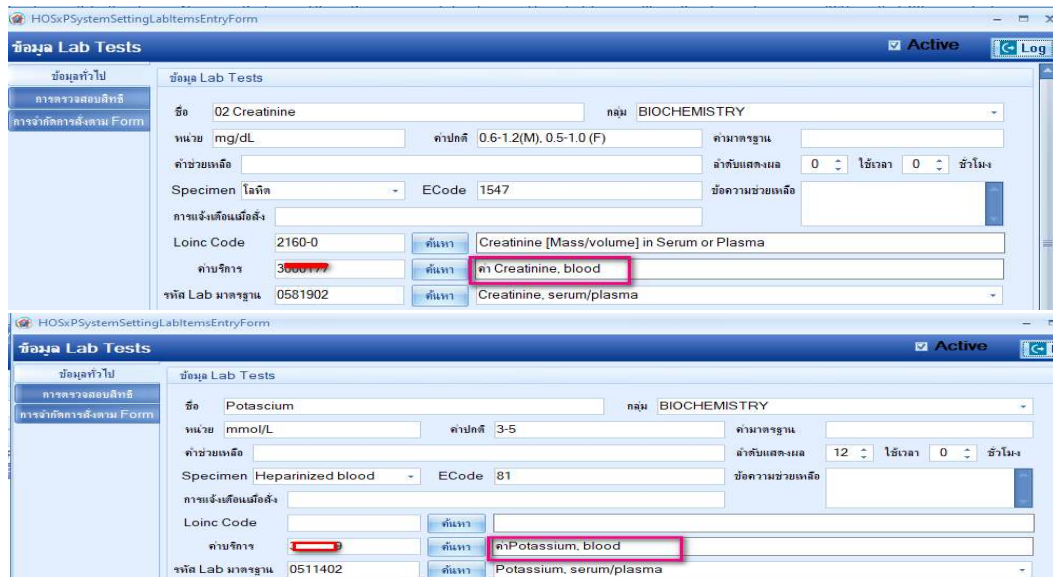

3. การบันทึกข้อมูลผู้ป่วยและการบันทึกผล Lab สามารถบันทึกได้ทั้งหน้า Nurse และ One Stop Service ข้อมูลที่ต้องบันทึก ได้แก่

3.1 บันทึกส่งตรวจ ตรวจสอบสิทธิ และขอเลข Authen สปสช.

ตรวจสอบสิทธิ และ ขอเลข Authen Code ให้เรียบร้อย (กรณีขอผ่าน HOSxP ได้)

- 3.2 การคัดกรอง บันทึกข้อมูล Vital Sign ที่หน้าคัดกรองให้ครบถ้วน โปรแกรมจะแจ้งเตือนว่าผู้ป่วยเคยได้รับการเจาะ HbA1C ภายใน 90 วันหรือยัง

3.3 การสั่ง Lab เพิ่มการสั่งใหม่

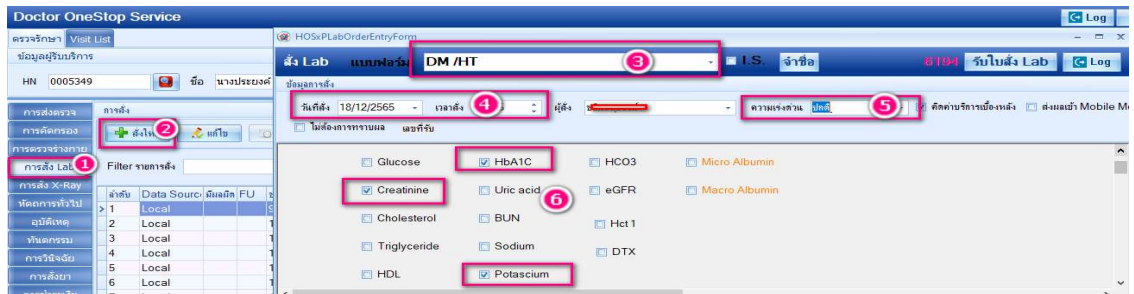

รายการใบสั่ง Lab จะแสดงรายละเอียด Lab

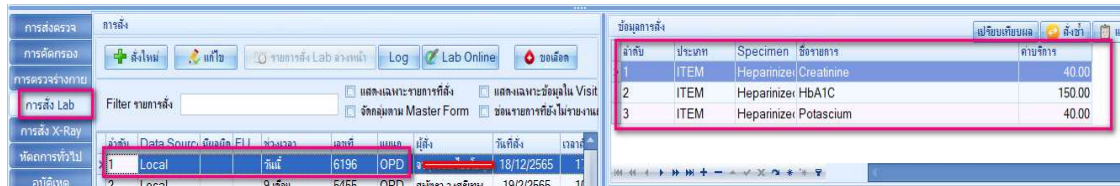

3.4 การบันทึกผล Lab บันทึกที่เมนู Laboratory → Lab Report

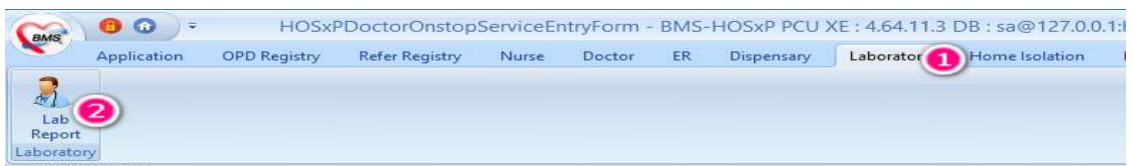

เลือก วันที่ ที่สั่ง lab เลือก การรับ และการยืนยัน เป็น ไม่ระบุ ค้นหาชื่อผู้ป่วย เมื่อพบรายชื่อ ให้เลือกปุ่ม รายงานผล และบันทึกผล Lab ให้เรียบร้อย lab **วันที่รายงานผล (ต้องเป็นวันที่เดียวกันกับวันที่เปิดสั่ง Lab)**

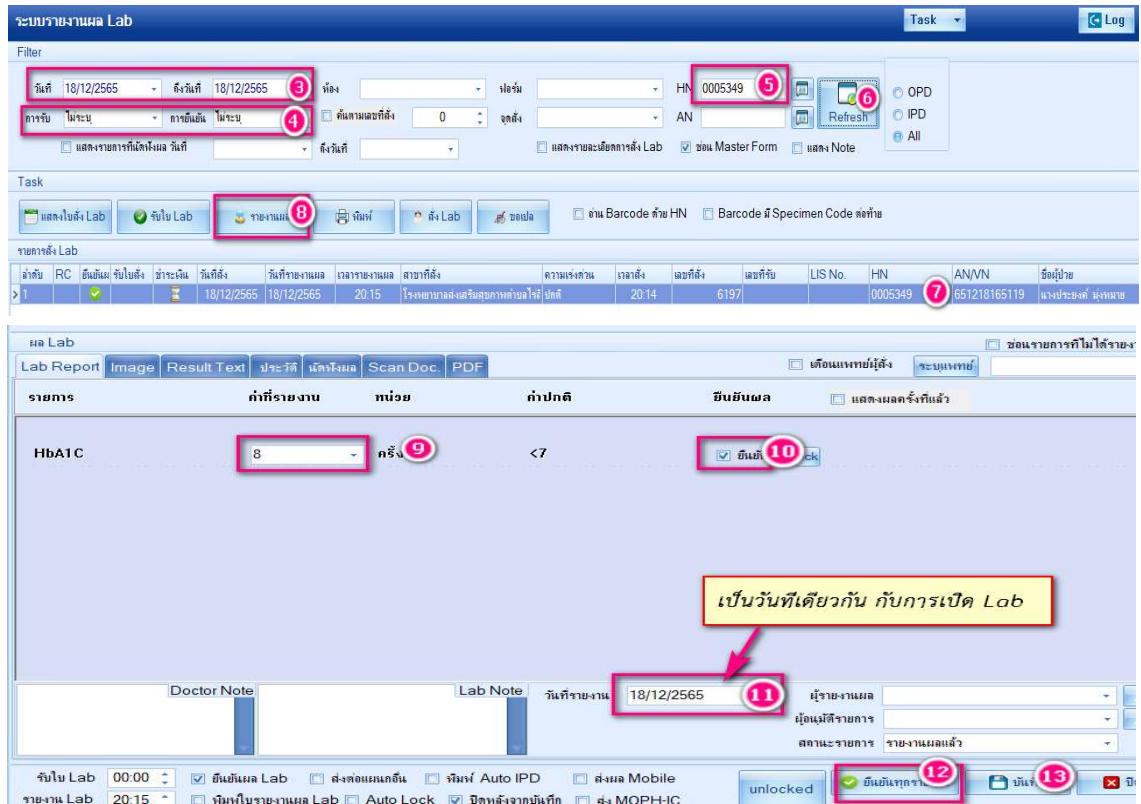

3.5 บันทึกวินิจฉัย ICD10

ลำดับ	ICD10	ชื่อโรค	ลำดับ	Principal Diagnosis (การวินิจฉัยโรคหลัก)	ความสำคัญ	รหัสผู้ป่วย	ผู้วินิจฉัย
1	E119	Type 2 diabetes mellitus, without complications	1	Principal Diagnosis (การวินิจฉัยโรคหลัก)			

Other interface elements include a sidebar with menu items like 'การวินิจฉัย' (Diagnosis) and 'การตรวจร่างกาย' (Physical Exam), and a top navigation bar with 'ICD10' and 'ICD9CM' tabs.

3.6 บันทึก และ กดส่ง MOPH Calim

Doctor OneStop Service Window:

- Header: Doctor OneStop Service
- Visit List: HN 0005349, ชื่อ: นางประยงค์ มุ่งหมาย, อายุ: 72 ปี 11 เดือน 17 วัน, ส่งตรวจ: Task, บันทึก: 1, No Resync VN
- OPDSignDoctorEntryForm:
 - ลงชื่อบันทึกตรวจผู้ป่วย: Claim DM/HT สปสช.
 - ข้อมูลผู้รับบริการ: HN 0005349, ชื่อ: นางประยงค์ มุ่งหมาย, สิทธิ: ผู้สูงอายุ
 - การส่งต่อ: ส่งต่อถึง: กลับบ้าน, I.S. [] จักร, สถานะ: [] จักร
 - การประเมินความเสี่ยง: ความเร่งด่วน: ปกติ
 - แผนกที่รักษา: โรคเรื้อรัง
 - สถานะสิทธิ DMHT: ผู้รับบริการมีสิทธิเบิกจ่ายบริการ DM, ผู้รับบริการไม่มีสิทธิเบิกจ่าย: []
 - Task: [] ส่งตรวจ, [] ยืนยัน [F9] 3

HOSxPMOPHClaimNH SOPPrepareDataForm Window:

- Header: ข้อมูลเตรียมส่ง MOPH Claim
- ข้อมูลผู้รับบริการ: HN 0005349, ชื่อ - นามสกุล: นาง [redacted], สิทธิ: ผู้สูงอายุ
- ข้อมูลส่ง MOPH Claim:
 - ข้อมูลเลข DM:
 - ข้อมูลสิทธิ MOPH Claim: ผู้รับบริการมีสิทธิเบิกจ่ายบริการ DM
 - วันที่เช็คสิทธิ: 18/12/2565 20:15:30, Auth Code (สปสช.): []
 - วินิจฉัย: 'E119' 4
 - Lab: 'HbA1C:8 (2022-12-18)'
 - สถานะ MOPH Claim: []
 - สถานะเบิกจ่าย สปสช.: []
 - ข้อมูลเลข HT:
 - ข้อมูลสิทธิ MOPH Claim: ผู้รับบริการไม่มีสิทธิเบิกจ่ายบริการนี้ เนื่องจากไม่ใช่อุปวยความดันรายใหม่
 - วันที่เช็คสิทธิ: 18/12/2565 20:15:30
 - วินิจฉัย: []
 - Lab: []
 - สถานะ MOPH Claim: []
 - สถานะเบิกจ่าย สปสช.: []
- Buttons: ส่ง MOPH Claim 5, ตรวจสอบการยืนยันรับบริการผ่าน นมพร้อมของผู้ป่วย, ปิด

3.7 ตรวจสอบสถานการณ์ส่งข้อมูล เมนู Opd Registry → MOPH CLAIM

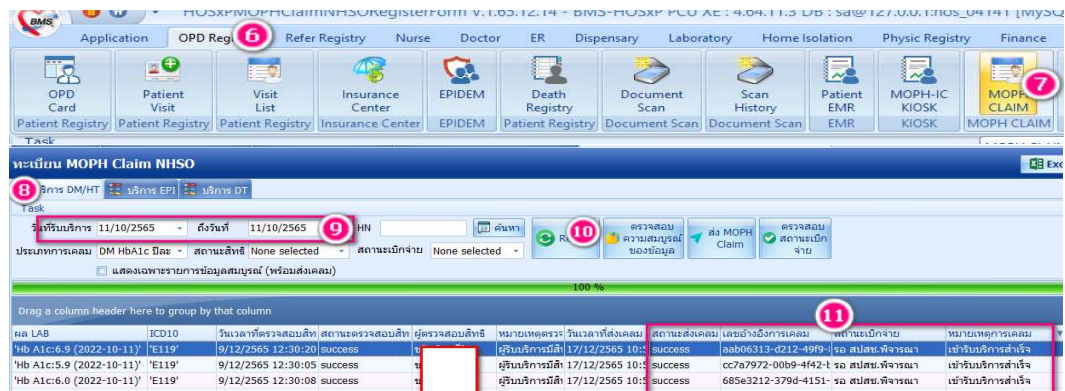

3.8 ตรวจสอบผลการส่งและการอนุมัติ <https://claim-nhso.moph.go.th/nhso/>

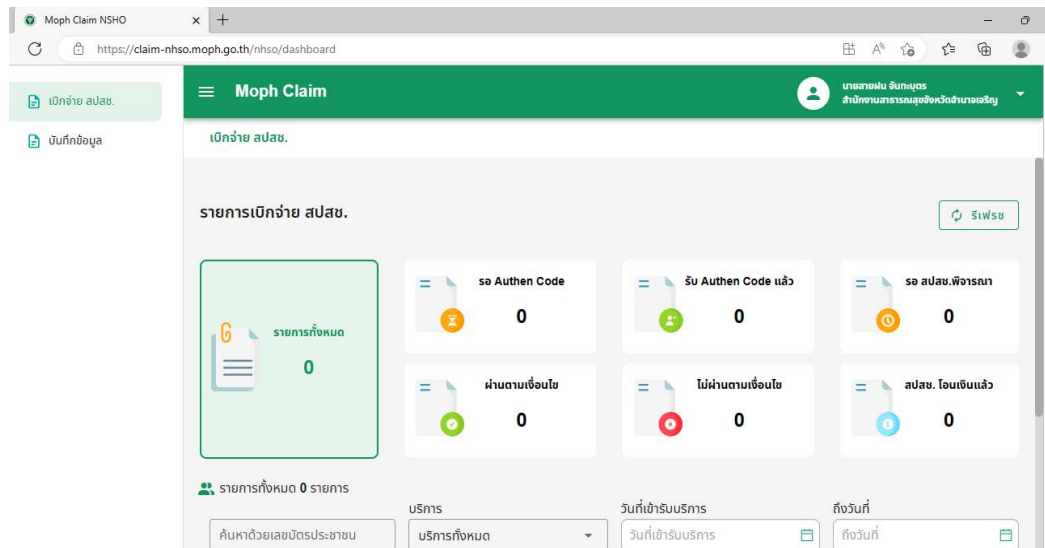

จัดทำโดย สายฝน จันทะบุตร

ศูนย์เทคโนโลยีสารสนเทศและการสื่อสาร สำนักงานสาธารณสุขจังหวัดอำนาจเจริญ