

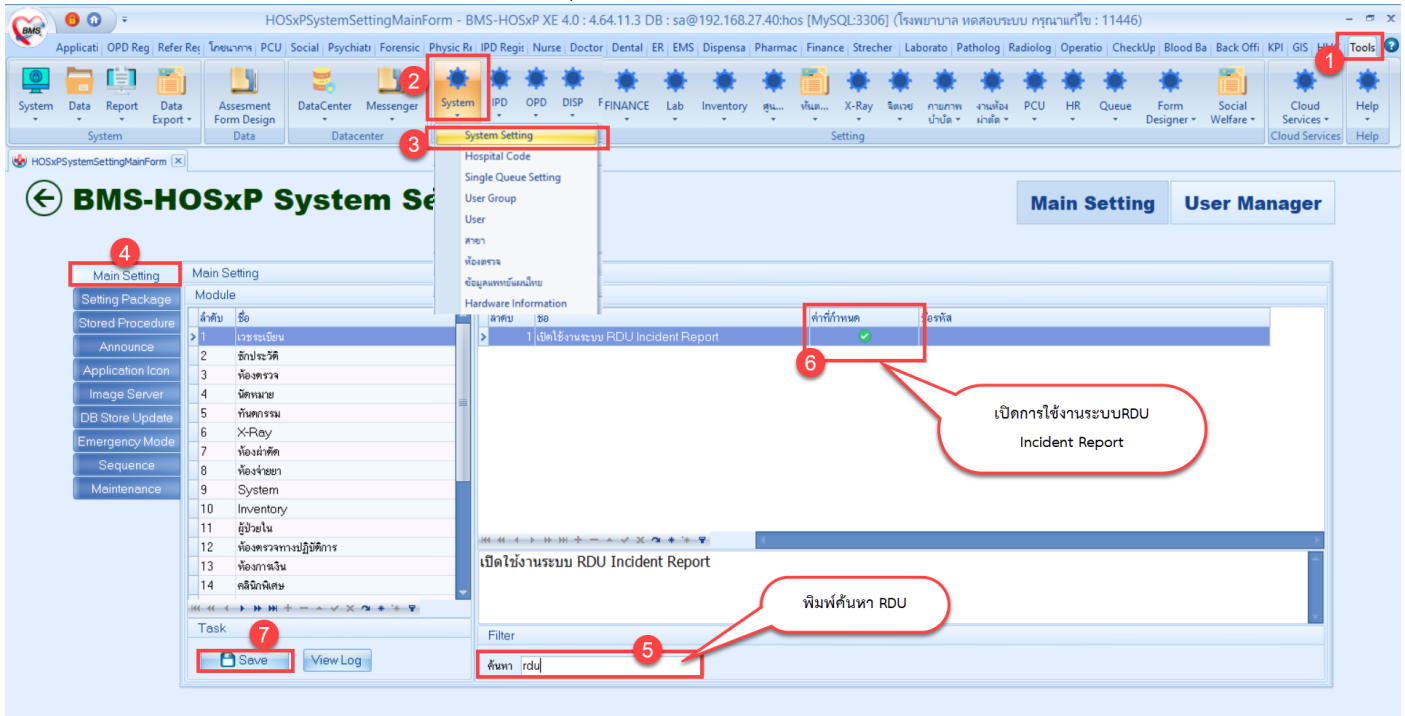

คู่มือการใช้งานระบบ RDU

1.การตั้งค่าเปิดใช้งานระบบ RDU

- 1.1.ตั้งค่าเปิดใช้งาน ไปที่ Tools
- 1.2.System >> 1.3.System Setting >>1.4.Main Setting >> 1.5.ค้นคำว่า RDU
- 1.6.เปิดการใช้งานระบบ RDU >> 1.7.จากนั้นกดปุ่ม “Save”

2.ตั้งค่า Lab link กำหนดรายการ lab ที่ใช้ในการตรวจวัดอัตราการคัดกรองของกระแสเลือดในไต

- 2.1 Main setting> ค้นหา “กำหนดค่า lab link”
- 2.2 คลิก กำหนดค่า lab link>ระบบจะแสดงหน้าระบบบันทึกข้อมูล lab link

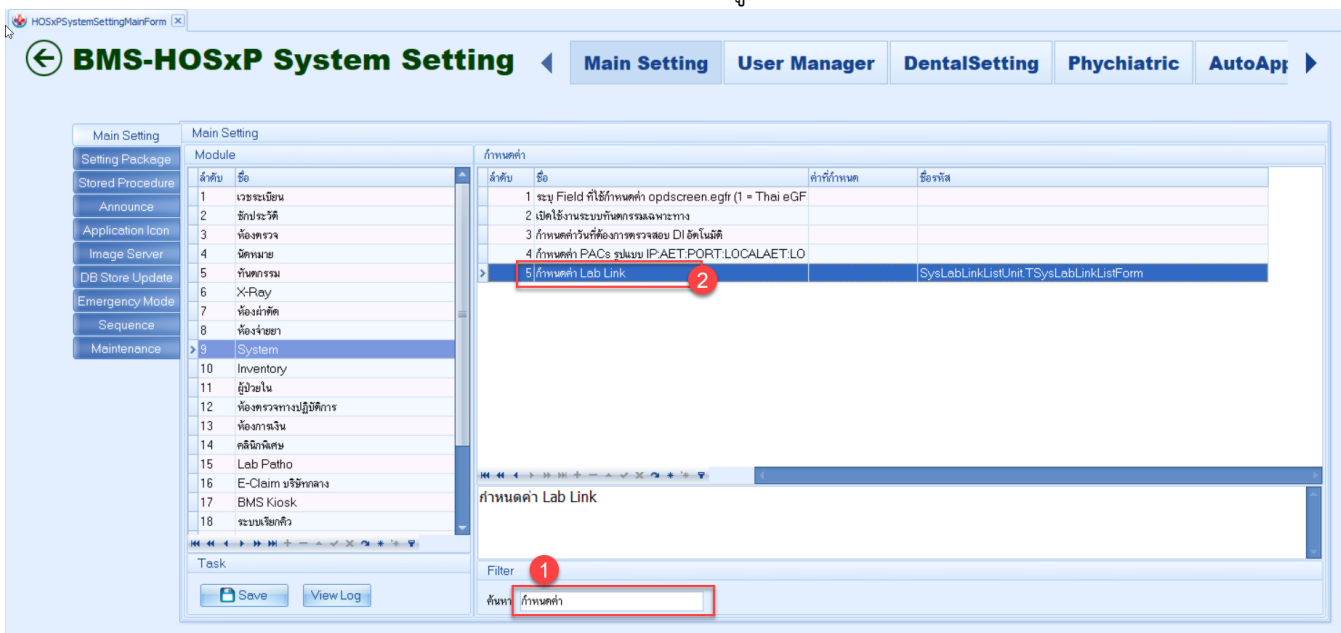

2.3 เลือกรายการ eGFR-CKD >กำหนด Lab ที่ใช้ในการตรวจวัดอัตราการคัดกรองของกระแสเลือดในไต

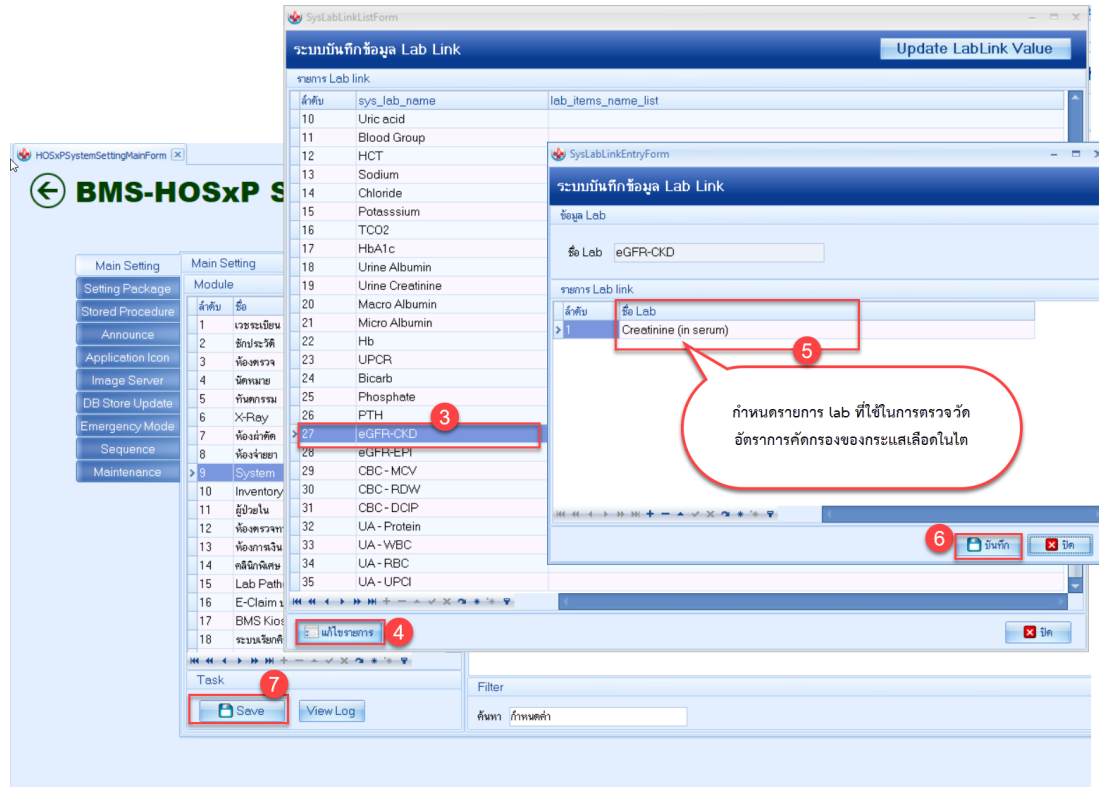

3.ตั้งค่ารายการเวชภัณฑ์ยา กำหนด ATC code

3.1ไปที่ Tools >3.2 เลือกเมนู DISP>3.3 เลือกรายการเวชภัณฑ์ยา

3.4 ค้นหาที่ต้องการกำหนด ATC code

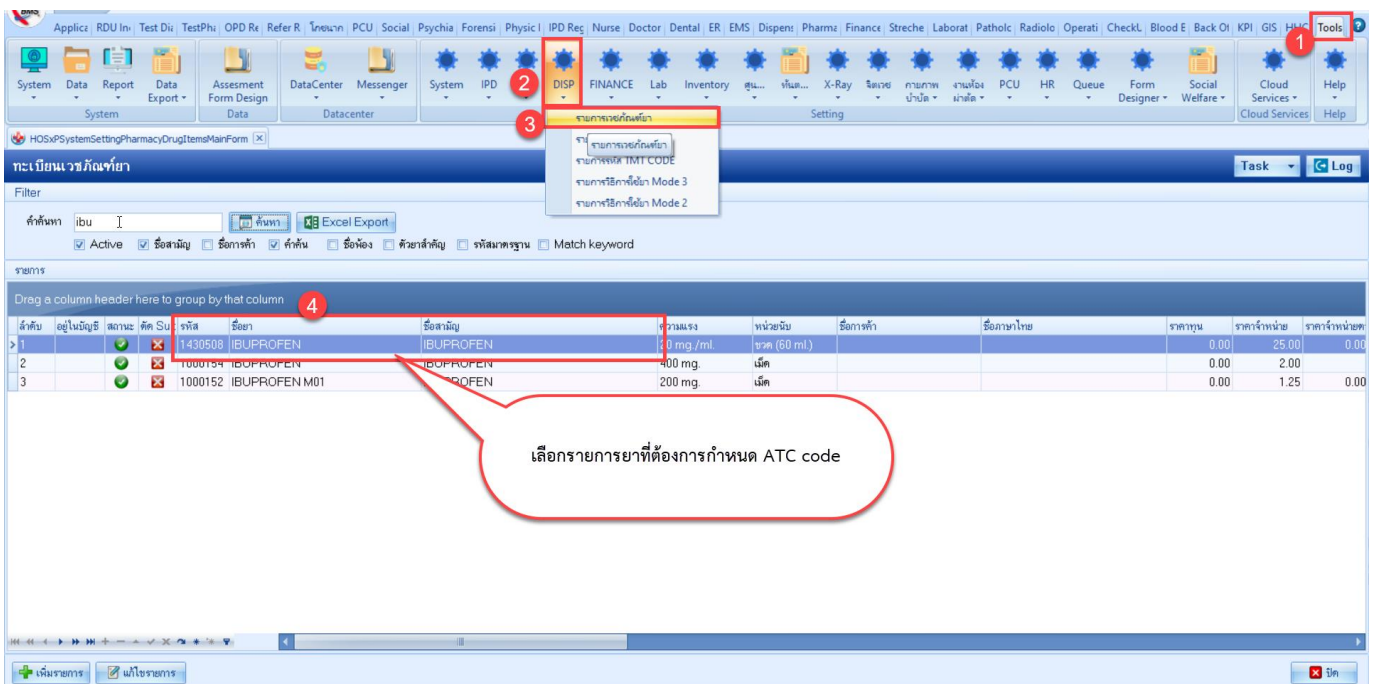

บริษัท บางกอก เมดิคอล ซอฟต์แวร์ จำกัด (สำนักงานใหญ่)
เลขที่ 2 ชั้น 2 ซ.สุขสวัสดิ์ 33 แขวง/เขต ราษฎร์บูรณะ กรุงเทพมหานคร
โทรศัพท์ 0-2427-9991 โทรสาร 0-2873-0292
เลขที่ประจำตัวผู้เสียภาษี 0105548152334

3.5 ที่ช่อง ATC code พิมพ์ชื่อยา และตรวจสอบ ATC code ที่ด้านหลังปุ่ม Search

บริษัท บางกอก เมดิคอล ซอฟต์แวร์ จำกัด (สำนักงานใหญ่)
 เลขที่ 2 ชั้น 2 ซ.สุขสวัสดิ์ 33 แขวง/เขต ราษฎร์บูรณะ กรุงเทพมหานคร
 โทรศัพท์ 0-2427-9991 โทรสาร 0-2873-0292
 เลขที่ประจำตัวผู้เสียภาษี 0105548152334

ขั้นตอนการใช้งาน

1. ลงข้อมูลคำวินิจฉัย และสั่งยาที่กำหนด ATC code แล้ว

ลำดับ ICD10	ชื่อโรค	Diag Typ	ชนิดการวินิจฉัย
J00	Acute nasopharyngitis [common cold]	1	Principal Diagnosis

Another red box highlights the medication table with the following data:

ลำดับ	ชื่อ	FL	P	ชนิด	ชื่อรายการ	วิธี	จำนวน	ราคา	ส่วนลด	รวมราคา	ผู้สั่ง
1	Asthma				DOXYCYCLINE 100 mg แคปซูล	S	10	1.25	0.00	12.50	dream เจ้าหน้าทีทดสอบระบบ

A callout bubble points to the medication table with the text: "ระบุ icd10 และสั่งยาที่กำหนด ATC code แล้ว" (Specify ICD10 and order the prescribed ATC code drug).

2. เมื่อกดบันทึก[F9] ระบบจะตรวจสอบเงื่อนไข และแสดงการแจ้งเตือนหากมีข้อมูลที่เข้าเงื่อนไข

The 'RDU Incident Warning' dialog box is open, displaying the following text:

คำเตือน การใช้ยาปฏิชีวนะอย่างรับผิดชอบ
รายงานที่ 1 ร้อยละการใช้ยาปฏิชีวนะในโรคติดเชื้อที่ระบบการหายใจช่วงบนและหลอดลม อักเสบเฉียบพลันในผู้ป่วยนอก

แจ้งเตือน : การติดเชื้อระบบการหายใจช่วงบนส่วนใหญ่เกิดจากไวรัส ไม่แนะนำให้ใช้ยาปฏิชีวนะหากไม่มีหลักฐานชัดเจนของการติดเชื้อแบคทีเรีย การใช้ยาปฏิชีวนะอย่างไม่จำเป็นอาจเพิ่มความเสี่ยงของการเกิดเชื้อดื้อยา ซึ่งทำให้การรักษาในอนาคตยากขึ้น
 คำแนะนำ: พิจารณาใช้ยาลดไข้และยาบรรเทาอาการแทน

นิยาม คำอธิบาย ความหมายของตัวชี้วัด
 A = จำนวนครั้งที่มีการบริการของผู้ป่วยนอกโรคติดเชื้อที่ระบบการหายใจช่วงบนและหลอดลมอักเสบเฉียบพลัน ที่ได้รับยาปฏิชีวนะ
 วิธีการคำนวณ: ดึงข้อมูลโรครวม ICD10 ทุกค่าแห่ง diagtype
 ICD-10 = J00,J01.0, J01.1, J01.2, J01.3, J01.4, J01.8, J01.9, J02.0,J02.9, J03.0, J03.8, J03.9, J04.0, J04.1, J04.2, J05.0, J05.1, J06.0,J06.8,J06.9, J10.1,J11.1,J20.0, J20.1,J20.2, J20.3, J20.4, J20.5, J20.6, J20.7, J20.8,J20.9, J21.0, J21.8, J21.9, H65.0, H65.1, H65.9,H66.0, H66.4, H66.9, 805.3
 เติมนรหัส J32.9, J02.8
 คัดรหัส , H67.0, H67.1,H67.8 H72.0,H72.1,H72.2,H72.8,H72.9
 มียา = ยาปฏิชีวนะ ATC J01 รูปแบบรับประทานและฉีด
 B = จำนวนครั้งที่มีการบริการของผู้ป่วยนอกโรคติดเชื้อที่ระบบการหายใจช่วงบนและหลอดลมอักเสบเฉียบพลันทั้งหมด

บริษัท บางกอก เมดิคอล ซอฟต์แวร์ จำกัด (สำนักงานใหญ่)
 เลขที่ 2 ชั้น 2 ซ.สุขสวัสดิ์ 33 แขวง/เขต ราษฎร์บูรณะ กรุงเทพมหานคร
 โทรศัพท์ 0-2427-9991 โทรสาร 0-2873-0292
 เลขที่ประจำตัวผู้เสียภาษี 0105548152334

กรณีผู้ป่วยมีค่า lab eGFR-CKD ตามตัวชี้วัด

*หมายเหตุ : ผล Lab eGFR-CKD ต้องเป็นตัวเลข

Below the order list, there is a table for 'ผล Lab' (Lab Results). A red box highlights the result for 'Creatinine (in serum)' with a value of '75'. A callout bubble points to this result with the text 'มีรายงานผล Lab และ Lab ทำการตั้งค่า Lab link แล้ว' (Lab report is available and Lab link is configured).

A warning message is displayed: 'RDU Incident Warning'. The text in the warning states: 'ค่าเฉลี่ย ปริมาณ eGFR >30 ml/min/1.73 ตารางเมตร หรือมีค่าวินิจฉัย N184 N185 ร่วมกับโรคเบาหวานชนิดที่ 2 ไม่ควรสั่งใช้ยา Metformin หรือ Metformin Combinations...'. The warning also lists contraindications for Metformin, such as 'ไม่สามารถรับประทานยาในเลือดสูงหรือมีอาการหัวใจล้มเหลว' (Cannot take medicine in high blood or heart failure symptoms).

ลิงค์ข้อมูลอ้างอิงตัวชี้วัด

https://hdcservice.moph.go.th/hdc/reports/page.php?cat_id=03b912ab9ccb4c07280a89bf05e5900e